

Ο... δρόμος προς την καινοτομία

Τι αλλάζει στον οδηγό του προγράμματος • Τι πρέπει να προσέξουν οι επενδυτές

ΤΗΣ ΔΕΣΠΟΙΝΑΣ ΙΩΑΝΝΙΔΟΥ
dioannidou@ekdotiki.gr

Σε σημαντικές διευκολύνσεις για τους επενδυτές προχώρησε το υπουργείο Ανάπτυξης και Ανταγωνιστικότητας για το πρόγραμμα «Νέα Καινοτομική Επιχειρηματικότητα». Παράλληλα έδωσε παράταση στο πρόγραμμα το οποίο ανήκει στην αρμοδιότητα της Γενικής Γραμματείας Βιομηχανίας. Ο «ΑτΚ» παρουσιάζει σήμερα όλες τις αλλαγές που περιλαμβάνονται στο σχετικό οδηγό, δίνοντας παράλληλα χρηστικές συμβουλές στους επιχειρηματίες με τη βοήθεια του υπευθύνου Ενημέρωσης και Δημοσιότητας της ΚΕΠΑ-ANEM, Ιωάννη Τσιτσόπουλου.

Όπως αναφέρει ο κ. Τσιτσόπουλος, πρόκειται για ένα από τα πιο σημαντικά προγράμματα του ΕΣΠΑ, καθώς έχει αποκλειστική στόχευση στην καινοτομία, η οποία αποτελεί βασικό πυλώνα για την ανταγωνιστικότητα των επιχειρήσεων. Όπως ο ίδιος σημειώνει, το πρόγραμμα επιδίδει «τη δημιουργία καινοτομιών με απτά αποτελέσματα και δεν περιορίζεται μόνο σε επίπεδο σχεδιασμού και έρευνας. Παράλληλα, θα αναδείξει σημαντικές επιχειρηματικές καινοτομίες σε επίπεδο χώρας, οι οποίες θα προσδώσουν πραγματική προστιθέμενη αξία τόσο στις επιχειρήσεις, ιδιαίτερα στις start up, όσο και γενικότερα, αναδεικνύοντας το ταλέντο και τη δημιουργικότητα κυρίως των νέων επιχειρηματιών. Για το λόγο αυτόν είναι σημαντικό το υπουργείο Ανάπτυξης και Ανταγωνιστικότητας μέσω της ΙΤΒ να αξιοποιήσει και να προβάλει τα αποτελέσματα του προγράμματος, ξεκινώντας παράλληλα από τώρα το σχεδιασμό αντίστοιχου προγράμματος για την προγραμματική περίοδο 2014-2020».

Στο πρόγραμμα είχαν ενταχθεί τον περασμένο Ιούνιο 439 επενδυτικά σχέδια με συνολικό προϋπολογισμό 63.135.109,78 ευρώ και δημόσια χρηματοδότηση 37.881.065,87 ευρώ. Εξ αυτών 78 επενδυτικά σχέδια με συνολικό προϋπολογισμό 13.110.599,86 ευρώ και δημόσια χρηματοδότηση 7.866.359,63 ευρώ θα υλοποιηθούν στις Περιφέρειες της Κεντρικής (74 επενδυτικά σχέδια) και Δυτικής Μακεδονίας (4 επεν-



Στόχος του προγράμματος είναι οι καινοτόμες ιδέες να μην περιοριστούν σε επίπεδο σχεδιασμού και έρευνας

δυτικά σχέδια). Πρόσφατα κατόπιν επαναξιολόγησης ορισμένων επενδυτικών σχεδίων που είχαν απορριφθεί, θα ενταχθούν στην Περιφέρεια Κεντρικής Μακεδονίας επιπλέον 7 επενδυτικά σχέδια.

Δεδομένου ότι η υλοποίηση της καινοτομίας λόγω και της οικονομικής κρίσης απαιτεί χρόνο ο υφυπουργός Ανάπτυξης και

Ο υφυπουργός Ανάπτυξης, Αθανάσιος Σκορδάς, υπέγραψε απόφαση παράτασης του προγράμματος έως τις 8/6/2014

Ανταγωνιστικότητας, Αθανάσιος Σκορδάς, υπέγραψε απόφαση παράτασης του προγράμματος έως τις 8/6/2014 με δυνατότητα εξάμισης παράτασης, εφόσον η επιχείρηση εξοφλήσει το 30% του οικονομικού αντικείμενου του έργου της. Παράλληλα στην ίδια απόφαση εγκρίθηκαν σημαντικές διευκολύνσεις -όπως η πληρωμή των δαπανών με πιστωτική κάρτα- και απλοποιήσεις στον οδηγό του προγράμματος για τη βελτίωση της απορροφητικότητας των έργων καθώς και την απρόσκοπτη υλοποίησή τους που είναι και το ζητούμενο.

Οι κυριότερες αλλαγές κωδικο-

ποιούνται ως ακολούθως:

1 Για να είναι επιλέξιμη η δαπάνη τεχνικής / συμβουλευτικής υποστήριξης πρέπει υποχρεωτικά να υπάρχει σχετική σύμβαση με την επιχείρηση νομίμως θεωρημένη από την αρμόδια ΔΟΥ, ανεξαρτήτως του κόστους της συμβουλευτικής υπηρεσίας.

2 Στο υποκεφάλαιο 9.4 «Εξόφληση Δαπανών», επαναδιατυπώνονται το τέταρτο και το πέμπτο σημείο της παραγράφου «Αποδοκίμοι τρόποι Εξόφλησης», ως εξής: « • Εκδότης Τραπεζικής Επιταγής από τον λήπτη της ενίσχυσης προς τον προμηθευτή. Πρόκειται για επιταγές που εκδίδονται από νόμιμα λειτουργούσα στην Ελλάδα τράπεζα, είτε με αντίστοιχη κατάθεση μετρητών στην τράπεζα από το δικαιούχο, είτε με χρέωση

του εταιρικού τραπεζικού λογαριασμού του δικαιούχου. Για την πιστοποίηση της πληρωμής απαιτείται τουλάχιστον: (α) αντίγραφο και φωτοτυπία του σώματος της αντίστοιχης επιταγής, (β) απόδειξη εισπραχθείσας του προμηθευτή, (γ) σε περίπτωση έκδοσης της επιταγής με χρέωση του εταιρικού τραπεζικού λογαριασμού του δικαιούχου της ενίσχυσης, το έντυπο κίνησης του τραπεζικού λογαριασμού (extract) του λήπτη της ενίσχυσης και (δ) καρτέλα προμηθευτή (λογαριασμός 50). • Ηλεκτρονική τραπεζική συναλλαγή. Για την πιστοποίηση της πληρωμής απαιτούνται τουλάχιστον: (α) έντυπο κίνησης του τραπεζικού εταιρικού λογαριασμού (extract), (β) αντίγραφο της ηλεκτρονικής συναλλαγής από το οποίο θα φαίνεται ο λήπτης του

ποσού πληρωμής, δηλαδή ο προμηθευτής των αγαθών και υπηρεσιών, ο καταθέτης, δηλαδή ο δικαιούχος της ενίσχυσης, καθώς και τα στοιχεία του εξοφλούμενου παραστατικού, (γ) απόδειξη είσπραξης του προμηθευτή και (δ) καρτέλα προμηθευτή (λογαριασμός 50).

Με «πλαστικό» χρήμα

Στην ίδια παράγραφο προστίθεται νέο σημείο (και νέος τρόπος εξόφλησης δαπανών) ως εξής:

« • Με χρήση Χρεωστικής - Πιστωτικής κάρτας. Προϋπόθεση για την πιστοποίηση της πληρωμής είναι η χρεωστική - πιστωτική κάρτα να είναι στο όνομα του δικαιούχου της ενίσχυσης, δηλαδή του επιχειρηματία μόνο στην περίπτωση των ατομικών επιχειρήσεων και οποσδήποτε εταιρική σε περίπτωση που ο δικαιούχος της ενίσχυσης είναι εταιρεία. Σε κάθε περίπτωση πρέπει να υπάρχει επαρκής διαδρομή ελέγχου του λογαριασμού της χρεωστικής - πιστωτικής κάρτας και να αποδεικνύεται μέσω της κίνησης του η εξόφληση των παραστατικών δαπανών της επένδυσης. Για την πιστοποίηση της πληρωμής μέσω χρεωστικής - πιστωτικής εταιρικής κάρτας απαιτούνται τουλάχιστον: (α) έντυπο κίνησης του λογαριασμού (extract) χρέωσης της εταιρικής χρεωστικής - πιστωτικής κάρτας, (β) απόδειξη είσπραξης του προμηθευτή και (γ) καρτέλα προμηθευτή (λογαριασμός 50)».

Επίσης, στο δεύτερο σημείο της παραγράφου για τους «Αποδοκίμοι τρόποι Εξόφλησης» αντικαθίσταται η φράση: «(β) καρτέλα ταμείου (λογαριασμός 38) ή/και extract εταιρικού λογαριασμού από όπου θα διαπιστώνεται η ανάληψη των μετρητών», για επιχειρήσεις που τηρούν βιβλία Γ' κατηγορίας (διπλογραφικά)».

3 Διαγράφεται η προτελευταία παράγραφος του υποκεφαλαίου 9.4 - «Εξόφληση Δαπανών», ενώ επαναδιατυπώνεται η τελευταία παράγραφος ως εξής: «Σε όλες τις περιπτώσεις, τα σχετικά παραστατικά εξοφλούνται σύμφωνα με τον Κώδικα Βιβλίων και Στοιχείων (Κ.Β.Σ.) μέχρι 31.12.2012 και σύμφωνα με τον Κώδικα Φορολογικής Απεικόνισης Συναλλαγών (Κ.Φ.Α.Σ.) από 1.1.2013 και εντεύθεν».

Γυρίστε σελίδα ►

Διάρκεια υλοποίησης

4 Η διάρκεια υλοποίησης των εγκεκριμένων έργων ορίζεται σε 24 μήνες από την ημερομηνία της απόφασης ένταξης της επιχείρησης, με δυνατότητα τετράμηνης παράτασης, εφόσον το αίτημα υποβληθεί πριν από την τυπική ημερομηνία ολοκλήρωσης του έργου.

Για τις νέες εντάξεις που δύναται να προκύψουν κατόπιν εξέτασης και αποδοχής σχετικών αιτημάτων θεραπείας, η διάρκεια υλοποίησης των έργων ορίζεται εξαρχής σε 24 μήνες από την ημερομηνία της απόφασης ένταξης της επιχείρησης, στις διατάξεις του προγράμματος. Για τις περιπτώσεις αυτές και μόνο, η χρονική διάρκεια υλοποίησης των έργων δεν μπορεί να υπερβεί την 15/12/2015.

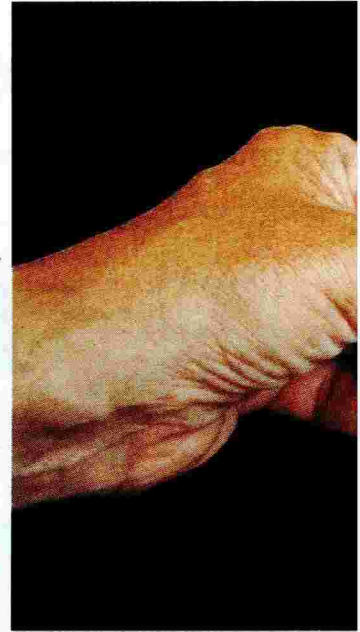

Από το πρόγραμμα απεντάσσονται αυτόματα οι επιχειρήσεις οι οποίες εντός 24 μηνών (ή 28 μηνών εάν έχει εγκριθεί παράταση) δεν υπέβαλαν φάκελο με τα απαιτούμενα δικαιολογητικά στις προβλεπόμενες προθεσμίες

Στην περίπτωση καταβολής της τελικής δό

Όλα τα δικαιολογητικά για τις πληρω

5 Η παρακολούθηση των έργων των δικαιούχων γίνεται μέσω επιτόπιων ελέγχων από ειδικά για το σκοπό αυτόν όργανα ελέγχου του Ενδιάμεσου Φορέα Διχείρισης κατόπιν αιτήματος πιστοποίησης του δικαιούχου.

Το αίτημα πιστοποίησης του δικαιούχου θα συνοδεύεται απαραίτητα από Αναλυτικές Εκθέσεις Προόδου έργων (Ενδιάμεση Εκθεση και Εκθεση Ολοκλήρωσης), οι οποίες θα υποβάλλονται ηλεκτρονικά και σε έντυπη μορφή και θα συνοδεύονται από τα απαιτούμενα δικαιολογητικά. Επίσης:

- Το αναλυτικό περιεχόμενο των εκθέσεων, ο χρόνος υποβολής τους καθώς και τα δικαιολογητικά που θα συνοδεύουν την κάθε ΑΕΠ θα αποσταλούν από τον ΕΦΕΠΑΕ στους δικαιούχους μετά/ ή με την υπογραφή της απόφασης ένταξης.

- Ενδιάμεσες Εκθέσεις Προόδου είναι δυνατόν να υποβληθούν δύο το πολύ, μετά την εκτέλεση τουλάχιστον του 30% του συνολικού οικονομικού αντικείμενου (συμπεριλαμβανομένων προκαταβολών) του έργου.

- Δύναται να γίνει πιστοποίηση οικονομικού αντικείμενου προκαταβολών, τις οποίες καταβάλλει ο δικαιούχος προς τον προμηθευτή, με την προϋπόθεση ότι το σύνολο αυτών των προκαταβολών δε θα υπερβαίνει το 30% του συνολικά εγκεκριμένου επιχορηγούμενου προϋπολογισμού.

- Ο δικαιούχος έχει δικαίωμα αίτησης συνολικής πιστοποίησης του έργου του χωρίς την υποβολή ενδι-

άμεσης έκθεσης προόδου (υποβολή απευθείας Εκθεσης Ολοκλήρωσης).

- Κάθε Εκθεση/ αίτημα ενδιάμεσης πιστοποίησης/ ολοκλήρωσης ενεργοποιεί τις διαδικασίες επαλήθευσης-πιστοποίησης όσον αφορά στην υλοποίηση του επενδυτικού έργου και καταβολής της επιχορήγησης που αναλογεί.

Για την περίπτωση των Ενδιάμεσων Εκθέσεων Προόδου μόνο και μέχρι ποσοστού 60% της συνολικά εγκεκριμένης επιχορηγούμενης δαπάνης, ο ΕΦΕΠΑΕ θα κάνει χρήση των διοικητικών επαληθεύσεων αντί επιτόπιων ελέγχων, εκτός και εάν ο δικαιούχος αιτήσει την διενέργεια επιτόπιου ελέγχου.

Για την πιστοποίηση της Εκθεσης Ολοκλήρωσης είναι υποχρεωτικός ο επιτόπιος έλεγχος και ο πλήρης έλεγχος οικονομικού και φυσικού αντικείμενου στο σύνολό τους.

6 Απαραίτητες προϋποθέσεις για την ολοκλήρωση και παραλαβή είναι οι εξής:

- Το έργο να κριθεί ολοκληρωμένο και λειτουργικό, σύμφωνα με την απόφαση υπαγωγής ή τυχόν εν ισχύ τροποποιήσεις της.

- Η Εξόφληση του συνόλου των παραστατικών των δαπανών του έργου.

- Η ύπαρξη άδειας λειτουργίας εν ισχύ (ή απαλλαγής όπου απαιτείται), που να περιλαμβάνει τον εξοπλισμό που προμηθεύτηκε η επιχείρηση στο πλαίσιο υλοποίησης του έργου της.

Σε περίπτωση που κατά την ολοκλήρωση του έργου δεν είναι διαθέσιμη η εν ισχύ άδεια λειτουργίας, θα πρέπει κατ' ελάχιστον να υπάρχει σχετική βεβαίωση των αρμόδιων υπηρεσιών ότι έχει υποβληθεί σχετικός φάκελος για την ανανέωση της ή την έκδοση νέας άδειας. Η νέα ή ανανεωμένη άδεια είναι υποχρεωτικό να προσκομισθεί στον ΕΦΔ (ΕΦΕΠΑΕ) το αργότερο μέχρι και έξι μήνες από την ολοκλήρωση του έργου.

Αποτελεί ευθύνη του ΕΦΕΠΑΕ να ελέγχει και να παρακολουθεί τις όποιες εκκρεμότητες δημιουργηθούν και να ενημερώνει σχετικά τη Γενική Γραμματεία Βιομηχανίας, Δ/νση Μικρομεσαίων Επιχειρήσεων, καθώς και την Επιτροπή Παρακολούθησης του Προγράμματος. Σε περίπτωση που η άδεια δεν προσκομισθεί εντός της

ανωτέρω οριζόμενης προθεσμίας, ο ΕΦΕΠΑΕ εισάγει άμεσα το θέμα στην Επιτροπή Παρακολούθησης, η οποία κατόπιν εξέτασης εισιγείται σχετικά στην Γενική Γραμματεία Βιομηχανίας για την ανάκληση (απένταξη) ή μη του έργου (από τη Γενική Γραμματεία Βιομηχανίας) και την όποια υποχρέωση του δικαιούχου να επιστρέψει την καταβληθείσα δημόσια χρηματοδότηση σύμφωνα με τα προβλεπόμενα στο ισχύον θεσμικό πλαίσιο. Στις περιπτώσεις αυτές, ο ανωτέρω αναφερόμενος όρος/ διαδικασία θα αποτελεί υποχρεωτικά αναπόσπαστο τμήμα της σχετικής απόφασης ολοκλήρωσης.

• Σε κάθε περίπτωση η χρονική διάρκεια της ως άνω διαδικασίας δεν δύναται να ξεπερνά την ημερομηνία της 15/12/2015.

7 Ενδιάμεσες Εκθέσεις Προόδου είναι δυνατόν να υποβληθούν δύο το πολύ, μετά την εκτέλεση τουλάχιστον του 30% του συνολικού

Μέχρι 30%
το σύνολο των
προκαταβολών

Η προκαταβολή

8 Χωρίς να παραβιάζονται οι όροι χορήγησης της προκαταβολής επιχορήγησης, ο δικαιούχος δύναται να κάνει χρήση εγγυητικής επιστολής ορισμένου χρόνου εγγυημένης από την ΕΤΕΑΝ ΑΕ. Στην περίπτωση αυτή, είναι δυνατόν, προ της λήξης της εγγυημένης από την ΕΤΕΑΝ ΑΕ εγγυητικής επιστολής, να προσκομισθεί άλλη εγγυητική επιστολή για το τυχόν υπολειπόμενο χρονικό διάστημα διατήρησης της προκαταβολής. Η σχετική αίτηση στην ΕΤΕΑΝ ΑΕ θα πρέπει να υποβληθεί το αργότερο μέχρι την προβλεπόμενη ισχύουσα καταληκτική ημερομηνία και μέχρι εξαντλήσεως των διαθέσιμων πόρων. Η όποια προμήθεια / επιβάρυνση προκύπτει από αυτήν τη διαδικασία αυτή δεν αποτελεί επιλέξιμο κόστος / δαπάνη για το πρόγραμμα.



της της δημόσιας δαπάνης, απαιτείται η υποβολή της άδειας λειτουργίας της μονάδας

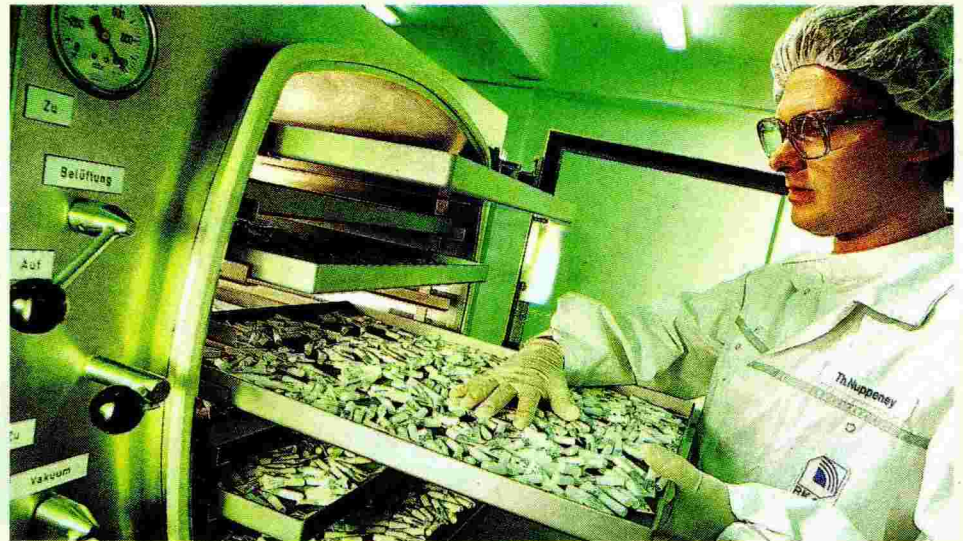

Η μεταφορά δαπανών δε δύναται να υπερβαίνει το 25% του συνολικά εγκεκριμένου προϋπολογισμού

Οι τροποποιήσεις

9 μές

οικονομικού αντικειμένου (συμπεριλαμβανομένων προκαταβολών) του έργου.

9 Για την καταβολή της επιχορήγησης απαιτούνται τα εξής δικαιολογητικά:

■ Αποδεικτικό φορολογικής ενημερότητας και Αποδεικτικό ασφαλιστικής ενημερότητας ή

■ Βεβαίωση παρακράτησης (απόδοσης) φόρων και ασφαλιστικών εισφορών.

■ Σύμβαση εκχώρησης επιχορήγησης με τράπεζα ή άλλο πιστωτικό ίδρυμα, εφόσον έχει γίνει εκχώρηση.

■ Πρακτικό (διοικητικού συμβουλίου για ΑΕ, γενικής συνέλευσης για ΕΠΕ και ΙΚΕ και υπεύθυνη δήλωση, με γνήσιο υπογραφής, από διαχειριστή για ΕΕ & ΟΕ, ατομική επιχείρηση) όπου δηλώνεται ότι δεν έχει εκχωρηθεί η επιχορήγηση, εφόσον δεν έχει γίνει εκχώρηση.

■ Τυχόν τροποποιήσεις του καταστατικού σύστασης της εταιρίας και ΦΕΚ (για ΑΕ, ΕΠΕ, ΙΚΕ).

■ Βεβαίωση της οικίας Υπηρεσίας (π.χ. Περιφέρειας/ΓΕΜΗ/κλπ περί μη περαιτέρω τροποποίησης του καταστατικού.

■ Πιστοποιητικό μη πτώχευσης και μη αίτησης για πτώχευση.

■ Πιστοποιητικό μη θέσης σε εκκαθάριση (εκτός των ατομικών επιχειρήσεων).

■ Πιστοποιητικό μη θέσης σε αναγκαστική διαχείριση (εκτός των ατομικών επιχειρήσεων).

■ Για ορισμό εκπροσώπου για είσπραξη χρημάτων, εφόσον δεν έχει γίνει εκχώρηση: πρακτικό δ.σ. για

ΑΕ, πρακτικό ΓΣ στις ΕΠΕ, ΙΚΕ και πληρεξούσιο ή εξουσιοδότηση από το διαχειριστή για ΕΕ και ΟΕ.

■ Μετοχική σύνθεση και σύνθεση του Δ.Σ. (εκτός ΟΕ, ΕΕ, ΕΠΕ, ΙΚΕ, ατομικών επιχειρήσεων).

■ Βεβαίωση εγγραφής στο αρμόδιο επιμελητήριο (για τις υπό σύσταση επιχειρήσεις και μόνο κατά την πρώτη εκταμίευση).

■ Αθεώρητο τιμολόγιο επιχορηγήσεων.

■ Απόδειξη παραλαβής της επιταγής, εφόσον η πληρωμή γίνεται με επιταγή ή απόδειξη είσπραξης αν γίνει απευθείας κατάθεση στο λογαριασμό του δικαιούχου.

■ Εντυπο Ε7 και θεωρημένες καταστάσεις της Επιθεώρησης Εργασίας (για ολοκλήρωση / αποπληρωμή).

■ Εάν απαιτείται, δικαιολογητικά σχετιζόμενα με τον έλεγχο σώρευσης De Minimis.

Στην περίπτωση καταβολής προκαταβολής, πέραν των ανωτέρω απαιτείται η υποβολή ισόποσης Εγγυητικής Επιστολής. Στην περίπτωση καταβολής της τελικής δόσης της δημόσιας δαπάνης, πέραν των ανωτέρω, απαιτείται η υποβολή της άδειας λειτουργίας της μονάδας εν ισχύ.

10 Απεντάσσονται αυτόματα και οι επιχειρήσεις (δικαιούχοι) οι οποίες εντός 24 μηνών αντίστοιχα (ή 28 μηνών εάν έχει εγκριθεί παράταση) δεν υπέβαλαν αίτημα και έκθεση ολοκλήρωσης, καθώς και το φάκελο με τα απαιτούμενα δικαιολογητικά στις προβλεπόμενες προθεσμίες.

11 Είναι δυνατές μόνο δύο τροποποιήσεις του οικονομικού και φυσικού αντικείμενου της επένδυσης (εξαιρούνται οι παρατάσεις, αλλαγές επωνυμίας ή έδρας, μετοχικής σύνθεσης, νομικής μορφής, χρηματοδοτικού σχήματος) και εφόσον με την αιτούμενη διαμόρφωση ή τροποποίηση δεν αλλοιώνονται οι προϋποθέσεις ένταξης του έργου στο Πρόγραμμα καθώς και τα κριτήρια βαθμολόγησής του. Επίσης η μεταφορά δαπανών (μεταξύ κατηγοριών δαπανών) δεν δύναται να υπερβαίνει το 25% του συνολικά εγκεκριμένου προϋπολογισμού, υπό την προϋπόθεση ότι τηρούνται τα όρια που τίθενται στις σχετικές παραγράφους του παρόντος.

Σημειώνεται ότι δεν γίνεται δεκτό αίτημα αύξησης του εγκεκριμένου συνολικού προϋπολογισμού.

Ο ΕΦΕΠΑΕ μπορεί να εξετάζει και να εγκρίνει ή να απορρίπτει αιτήματα επενδυτών που έχουν ενταχθεί στο πρόγραμμα και αφορούν τροποποιήσεις ήσσονος σημασίας, τα οποία αναφέρονται σε:

■ Αλλαγή συμβούλου εκπόνησης μελετών, ISO, παρακολούθησης του επιχειρηματικού σχεδίου, φορέων πιστοποίησης.

■ Παράταση ολοκλήρωσης του έργου έως και τέσσερις (4) μήνες.

■ Μεταβολή νομικής μορφής της επιχείρησης.

■ Αλλαγή εξοπλισμού ή λογισμικού πληροφορικής.

■ Αλλαγή συμμετοχής σε εκθέσεις.

■ Αλλαγή προμηθευτή χωρίς ρυσιώδη μεταβολή των βασικών τεχνικών χαρακτηριστικών και σκοπιμότητας των δαπανών καθώς και

■ Αιτήματα αλλαγής εξοπλισμού χωρίς ουσιαστική και ουσιώδη μεταβολή των τεχνικών χαρακτηριστικών και δυνατοτήτων του.

■ Αλλαγή χρηματοδοτικού σχήματος.

■ Αλλαγή μετοχικής σύνθεσης εφόσον δεν επηρεάζονται τα κριτήρια επιλεξιμότητας και αξιολόγησης.

■ Αλλαγή επωνυμίας επιχείρησης.

■ Μεταφορές κονδυλίων μέχρι 20% του συνολικά εγκεκριμένου προϋπολογισμού.

Ο ΕΦΕΠΑΕ μπορεί να εγκρίνει τροποποιήσεις φυσικού και οικονομικού αντικείμενου που δεν υπερβαίνουν συνολικά το 20% του εγκεκριμένου προϋπολογισμού χωρίς τη σύγκληση της επιτροπής παρακολούθησης.

Σε περίπτωση που υποβληθεί αίτημα ολοκλήρωσης/ ενδιάμεσης δόσης χωρίς να έχει υποβληθεί αίτημα τροποποίησης, και κατά τη διενέργεια του ελέγχου ο ΕΦΕΠΑΕ διαπιστώσει ότι υφίστανται επιλέξιμες τροποποιήσεις του φυσικού και οικονομικού αντικείμενου, που δεν υπερβαίνουν συνολικά το 20% του εγκεκριμένου προϋπολογισμού, όπως αυτός ισχύει, τότε (ο ΕΦΕΠΑΕ) δύναται να παραλάβει το έργο, εισάγοντας όλα τα απαραίτητα στοιχεία στο ηλεκτρονικό σύστημα παρακολούθησης και πιστοποίησης του έργου και ενημερώνει. Εν συνέχεια αποστέλλει στο δικαιούχο σχετική επιστολή με τις δαπάνες που πιστοποιήθηκαν και αυτές που δεν πιστοποιήθηκαν, καθώς επίσης και τα συνολικά στοιχεία σχετικά με την παραλαβή του έργου.

12 Σε περίπτωση που δεν είναι δυνατή η ολοκλήρωση του έργου εντός των προθεσμιών που αναφέρονται, οι δικαιούχοι μπορούν να υποβάλουν τεκμηριωμένη αίτηση παράτασης ολοκλήρωσης του έργου στον ΕΦΕΠΑΕ πριν από το πέρας του έργου (24 μήνες - βλέπε κεφάλαιο 10). Απαραίτητες προϋποθέσεις είναι να υποβληθεί η σχετική αίτηση πριν από την ημερομηνία αυτή και να έχει καταβληθεί τουλάχιστον το 30% του εγκεκριμένου προϋπολογισμού (εξοφλημένες δαπάνες, συμπεριλαμβανομένων προκαταβολών). Η παράταση δεν μπορεί να υπερβαίνει τους 4 μήνες. Περαιτέρω παράταση μέχρι 3 μήνες δίνεται μόνο σε εξαιρετικές περιπτώσεις ανωτέρας βίας και εφόσον υπαίτιος για την καθυστέρηση ολοκλήρωσης του έργου δεν είναι ο δικαιούχος του έργου.

Η απασχόληση

13 Οι επιχειρήσεις που εντάσσονται στο πρόγραμμα είναι υποχρεωμένες να διατηρήσουν τις υφιστάμενες και νέες εξειδικευμένες θέσεις απασχόλησης που έχουν δηλώσει κατά την υποβολή της πρότασης για χρονικό διάστημα ενός έτους από την ολοκλήρωση του επενδυτικού σχεδίου. Σε περίπτωση ελέγχου και διαπίστωσης μη τήρησης της ανωτέρω υποχρέωσης, δηλαδή είτε της μη διατήρησης του νεοπροσληφθέντος εξειδικευμένου προσωπικού είτε της γενικής μείωσης προσωπικού, ο δικαιούχος θα επιστέφει το ποσό της επιχορήγησης που αναλογεί στις δαπάνες εξειδικευμένου προσωπικού προσαυξημένο (ως ποινή) κατά 3% της επιχορήγησης. Σημειώνεται ότι ο αριθμός απασχολούμενων σε κάθε επιχείρηση υπολογίζεται και ελέγχεται σε ΕΜΕ (Ετήσιες Μονάδες Εργασίας) με βάση το έντυπο Ε7, τις θεωρημένες καταστάσεις της Επιθεώρησης Εργασίας και οποιοδήποτε άλλο δικαιολογητικό ζητηθεί από τον Ενδιάμεσο Φορέα Διαχείρισης για την ακριβή καταμέτρηση του προσωπικού.

14 Τροποποιούνται τα παραδοτέα για τον εξοπλισμό και τις κτιριακές δαπάνες. Ειδικότερα, απαιτείται αντίγραφο σχετικών πιστοποιητικών, σήμανση CE ή/και δήλωση συμμόρφωσης συνοδευόμενα με τεχνικό φάκελο του μηχανήματος. Επιπλέον των ανωτέρω, και μόνο στις περιπτώσεις που το μηχάνημα είναι ιδιοκατασκευή από τον προμηθευτή, απαιτείται και πλήρης ανάλυση κόστους. Εφόσον ο τεχνικός φάκελος δεν είναι στην επιχείρηση αλλά στον προμηθευτή / κατασκευαστή, δύναται να προσκομίζεται σχετική βεβαίωση ύπαρξης τεχνικού φακέλου στην έδρα του κατασκευαστή/ προμηθευτή.

15 Τα ιδιωτικά συμφωνητικά θα πρέπει να είναι θεωρημένα από τη ΔΟΥ, εφόσον η αξία τους υπερβαίνει το κατά περίπτωση όριο που ορίζουν ως υποχρεωτικό για θεώρηση οι σχετικές εν ισχύ διατάξεις (π.χ. πάνω από 6.000 ευρώ για εκτέλεση τεχνικού έργου). Σε περιπτώσεις κατά τις οποίες το συνολικό τελικό ποσό που θα υποβληθεί για πιστοποίηση είναι μικρότερο ή μεγαλύτερο από το αναφερόμενο στο ιδιωτικό συμφωνητικό και δεν υπάρχει άλλη απαίτηση από τα δύο μέρη, τότε θα προσκομίζεται λύση του ιδιωτικού συμφωνητικού είτε υπεύθυνη δήλωση με γνήσιο της υπογραφής και από τα δύο συμβαλλόμενα μέρη στις οποίες θα αναγράφεται ότι δεν υπάρχει άλλη οικονομική ή οποιασδήποτε μορφής απαίτηση.

Για περισσότερες πληροφορίες οι επενδυτές μπορούν να απευθύνονται στους κατά τόπους εταίρους του ΕΦΕ-ΠΑΕ. Για την Κεντρική και Δυτική Μακεδονία αρμόδιος εταίρος είναι η ΚΕΠΑ-ANEM (τηλ.2310-480.000, www.e-kepa.gr).