

«Νέα Καινοτομική Επιχειρηματικότητα»

Στοιχεία και Αριθμοί

«Το Πρόγραμμα ενισχύει, μέσω επιχορήγησης, την ίδρυση επιχειρήσεων από φυσικά πρόσωπα άνω των 18 ετών, που επιδιώκουν να μετατρέψουν μια καινοτόμο ιδέα ή/και μια κατοχυρωμένη τεχνογνωσία που δεν έχει μέχρι τώρα αξιοποιηθεί εμπορικά, σε επιχειρηματική καινοτομία».

«Νέα Καινοτομική Επιχειρηματικότητα»

Στοιχεία και Αριθμοί

Η καινοτομία αποτελεί μία από τις 7 εμβληματικές πρωτοβουλίες της Ευρωπαϊκής Ένωσης και βρίσκεται στο κέντρο της στρατηγικής για την Ευρώπη του 2020 ως μοχλός για την ενίσχυση της ανάπτυξης και της απασχόλησης. Σύμφωνα με την Ευρωπαϊκή Επιτροπή, το μέλλον της οικονομικής ανάπτυξης της Ευρώπης ολοένα και περισσότερο θα προέρχεται από την καινοτομία σε προϊόντα, υπηρεσίες και επιχειρηματικά μοντέλα, προκειμένου να αντιμετωπιστεί η γήρανση του πληθυσμού, σε συνδυασμό με τις συνεχώς αυξανόμενες πιέσεις της παγκοσμιοποίησης. Για το λόγο αυτό, η Ευρωπαϊκή Ένωση σχεδιάζει δράσεις για τη βελτίωση των συνθηκών και της πρόσβασης στη χρηματοδότηση για επενδύσεις σε έρευνα και καινοτομία, έτσι ώστε να εξασφαλίσει ότι καινοτομικές ιδέες μπορούν να εμπορευματοποιηθούν και να μετατραπούν σε προϊόντα και υπηρεσίες, δημιουργώντας ανάπτυξη και θέσεις εργασίας. Σύμφωνα με το πνεύμα και τη στρατηγική της Ευρωπαϊκής Ένωσης, το Υπουργείο Ανάπτυξης, Ανταγωνιστικότητας, Υποδομών, Μεταφορών και Δικτύων και ειδικότερα, η Δ/ση Μικρομεσαίων Επιχειρήσεων της Γενικής Γραμματείας Βιομηχανίας σχεδίασε και υλοποιεί, σε συνεργασία με τον Ενδιάμεσο Φορέα Διαχείρισης (ΕΦΕΠΑΕ), το Πρόγραμμα «Νέα Καινοτομική Επιχειρηματικότητα».

Το πρόγραμμα υλοποιείται στο πλαίσιο του Επιχειρησιακού Προγράμματος Ανταγωνιστικότητα και Επιχειρηματικότητα (ΕΠΑΕ), του ΕΣΠΑ 2007-2013 και στοχεύει στην ανάδειξη της επιχειρηματικότητας ευκαιρίας ως μοχλό για την παραγωγική αναβάθμιση της χώρας προς αγαθά και υπηρεσίες υψηλής προστιθέμενης αξίας, με ενσωμάτωση γνώσης, ποιότητα και περιβαλλοντική ευαισθησία.

Το Πρόγραμμα ενισχύει, μέσω επιχορήγησης, την ίδρυση επιχειρήσεων από φυσικά πρόσωπα άνω των 18 ετών, που επιδιώκουν να μετατρέψουν μια καινοτόμο ιδέα ή/και μια κατοχυρωμένη τεχνογνωσία που δεν έχει μέχρι τώρα αξιοποιηθεί εμπορικά, σε επιχειρηματική καινοτομία. Επίσης, ενισχύονται Πολύ Μικρές και Μικρές νέες επιχειρήσεις που έχουν κλείσει έως και πέντε (5) πλήρεις διαχειριστικές χρήσεις, οι οποίες επιδιώκουν την εμπορική αξιοποίηση καινοτόμων ιδεών, με τη διάθεση νέων προϊόντων και υπηρεσιών, με την

επέκταση-διαφοροποίηση των προϊόντων και υπηρεσιών τους, ή/και τη βελτίωση της παραγωγικής διαδικασίας και της διαδικασίας παροχής υπηρεσιών που εφαρμόζουν.

Η διαδικασία υποβολής προτάσεων ολοκληρώθηκε την 1^η Νοεμβρίου 2011, ενώ η ένταξη των επιλέξιμων έργων στο πλαίσιο του προγράμματος ολοκληρώθηκε τον Ιούνιο του 2012.

Βασικά στατιστικά χαρακτηριστικά

Το Πρόγραμμα έγινε ευνοϊκά αποδεκτό παρά την εξαιρετικά δυσχερή οικονομική συγκυρία, με αποτέλεσμα να υπερκαλυφθεί ο αρχικός προϋπολογισμός δημόσιας δαπάνης, διαμορφώνοντας τη δημόσια χρηματοδότηση από τα 30 στα 37,9 εκατ. ευρώ.

Αναλυτικά τα στοιχεία των προτάσεων που υποβλήθηκαν και αξιολογήθηκαν έχουν ως εξής :

- Συνολικά υποβλήθηκαν 1.170 επενδυτικές προτάσεις, με συνολικό προϋπολογισμό 192.883.431 ευρώ που αναλογεί σε 115.730.058 ευρώ δημόσια χρηματοδότηση.
- Στο Πρόγραμμα εντάχθηκαν τελικά 439 επενδυτικά σχέδια, με συνολικό προϋπολογισμό 63.135.109,78 ευρώ που αναλογεί σε 37.881.065,87 ευρώ δημόσια χρηματοδότηση.

Εξετάζοντας τα στατιστικά στοιχεία των ενταγμένων έργων ανά Περιφέρεια υλοποίησης διαπιστώνουμε ότι:

- Στην Περιφέρεια Αττικής εντάχθηκαν 205 επενδυτικά σχέδια, αντιπροσωπεύοντας το 46,7% του συνόλου,
- Ακολουθεί η Περιφέρεια Κεντρικής Μακεδονίας όπου εντάχθηκαν 74 επενδυτικά σχέδια, αντιπροσωπεύοντας το 16,9% του συνόλου και
- Η Περιφέρεια Κρήτης, όπου εντάχθηκαν 33 επενδυτικά σχέδια, αντιπροσωπεύοντας το 7,5% του συνόλου (βλ. Πίνακας 1, ΠΑΡΑΡΤΗΜΑ).

Αναφορικά με την κλαδική κατανομή των ενταγμένων επενδυτικών σχεδίων, μεγάλο ενδιαφέρον έχει το στοιχείο ότι οι μεταποιητικοί και οι σχετιζόμενοι με τη μεταποίηση κλάδοι της οικονομίας αποτελούν την πλειοψηφία των επενδυτικών σχεδίων, με 49,65% των υποβληθέντων προτάσεων, με προέχοντα τον κλάδο 26-Κατασκευή ηλεκτρονικών υπολογιστών, ηλεκτρονικών και οπτικών προϊόντων με 24 επενδυτικά σχέδια. Ιδιαίτερο ενδιαφέρον έχει και η ισχυρή παρουσία των οικονομικών κλάδων που σχετίζονται με την πληροφορική και τις εφαρμογές της (κλάδοι ΚΑΔ 62 και 63) καλύπτοντας το 39,18% των επενδυτικών σχεδίων, ενώ ανερχόμενοι κλάδοι είναι ΚΑΔ 71-Αρχιτεκτονικές Δραστηριότητες-Τεχνικές Υποδομές και Αναλύσεις και ΚΑΔ 72-Επιστημονική έρευνα και ανάπτυξη συγκεντρώνοντας 11,17 των προτάσεων (βλ. Πίνακας 2, ΠΑΡΑΡΤΗΜΑ).

Αναλύοντας την κλαδική κατανομή των ενταγμένων έργων σε επίπεδο Περιφέρειας υλοποίησης προκύπτει ότι:

- Στην Περιφέρεια Ανατολικής Μακεδονίας & Θράκης όπου εντάχθηκαν συνολικά 15 επενδυτικά σχέδια, τα 9 αφορούν μεταποιητικές δραστηριότητες, τα 3 αφορούν στον κλάδο 63-Δραστηριότητες υπηρεσιών πληροφορίας και 3 στον κλάδο 71-Αρχιτεκτονικές δραστηριότητες (βλ. Πίνακας 3.1, ΠΑΡΑΡΤΗΜΑ).
- Στην Περιφέρεια Αττικής, όπου εντάχθηκαν συνολικά 205 επενδυτικά σχέδια, τα 82 αφορούν μεταποιητικές και λοιπές δραστηριότητες, τα 53 αφορούν στον κλάδο 62-Δραστηριότητες προγραμματισμού Η/Υ και παροχή συμβουλών, 45 στον κλάδο 63-Δραστηριότητες υπηρεσιών πληροφορίας και 25 στους κλάδους 71-Αρχιτεκτονικές δραστηριότητες και 72-Επιστημονική έρευνα και ανάπτυξη (βλ. Πίνακας 3.2, ΠΑΡΑΡΤΗΜΑ).
- Στην Περιφέρεια Βορείου Αιγαίου εντάχθηκαν συνολικά 4 επενδυτικά σχέδια, εκ των οποίων 3 αφορούν μεταποιητικές δραστηριότητες και 1 τον κλάδο 63-Δραστηριότητες υπηρεσιών πληροφορίας (βλ. Πίνακας 3.3, ΠΑΡΑΡΤΗΜΑ).
- Στην Περιφέρεια Δυτικής Ελλάδας, όπου εντάχθηκαν συνολικά 22 επενδυτικά σχέδια, 6 αφορούν στον κλάδο 62-Δραστηριότητες προγραμματισμού Η/Υ, παροχής συμβουλών, 2 στους κλάδους 61 και 63 και 14 τα οποία αφορούν μεταποιητικές δραστηριότητες (βλ. Πίνακας 3.4, ΠΑΡΑΡΤΗΜΑ).
- Στην Περιφέρεια Δυτικής Μακεδονίας, όπου εντάχθηκαν συνολικά 4 επενδυτικά σχέδια, 1 αφορά στον κλάδο 01-Φυτική και ζωική παραγωγή και 1 στον κλάδο 14-Κατασκευή ειδών ένδυσης, 1 στον κλάδο 63-Δραστηριότητες υπηρεσιών πληροφορίας και 1 στον κλάδο 37-Επεξεργασία λυμάτων (βλ. Πίνακας 3.5, ΠΑΡΑΡΤΗΜΑ).
- Στην Περιφέρεια Ηπείρου, όπου εντάχθηκαν συνολικά 12 επενδυτικά σχέδια, 3 αφορούν στον κλάδο 62-Δραστηριότητες προγραμματισμού Η/Υ, παροχής συμβουλών και 7 τα οποία αφορούν μεταποιητικές δραστηριότητες και 2 που αφορούν άλλες δραστηριότητες (βλ. Πίνακας 3.6, ΠΑΡΑΡΤΗΜΑ).
- Στην Περιφέρεια Θεσσαλίας, όπου εντάχθηκαν συνολικά 14 επενδυτικά σχέδια, εκ των οποίων τα 8 αφορούν μεταποιητικές δραστηριότητες, 2 στον κλάδο 62-Δραστηριότητες προγραμματισμού Η/Υ, παροχής συμβουλών και 4 άλλες δραστηριότητες (βλ. Πίνακας 3.7, ΠΑΡΑΡΤΗΜΑ).
- Στην Περιφέρεια Ιόνιων Νήσων εντάχθηκαν συνολικά 6 επενδυτικά σχέδια, 2 στον κλάδο 62-Δραστηριότητες προγραμματισμού Η/Υ, παροχής συμβουλών, 3 που αφορούν μεταποιητικές δραστηριότητες και 1 στον κλάδο 63-Δραστηριότητες υπηρεσιών πληροφορίας (βλ. Πίνακας 3.8, ΠΑΡΑΡΤΗΜΑ).
- Στην Περιφέρεια Κεντρικής Μακεδονίας, όπου εντάχθηκαν συνολικά 74 επενδυτικά σχέδια, 14 αφορούν στον κλάδο 62-Δραστηριότητες προγραμματισμού Η/Υ, παροχής συμβουλών, 10 στον κλάδο 63-Δραστηριότητες υπηρεσιών πληροφορίας, 5 στον κλάδο 72-Επιστημονική έρευνα και ανάπτυξη και 45 τα οποία αφορούν μεταποιητικές και άλλες δραστηριότητες (βλ. Πίνακας 3.9, ΠΑΡΑΡΤΗΜΑ).
- Στην Περιφέρεια Κρήτης, όπου εντάχθηκαν συνολικά 33 επενδυτικά σχέδια, 9 αφορούν στον κλάδο 62-Δραστηριότητες προγραμματισμού Η/Υ, παροχής συμβουλών, 4 στον κλάδο 63-Δραστηριότητες υπηρεσιών πληροφορίας και 20 τα οποία αφορούν μεταποιητικές και άλλες δραστηριότητες (βλ. Πίνακας 3.10, ΠΑΡΑΡΤΗΜΑ).
- Στην Περιφέρεια Νοτίου Αιγαίου εντάχθηκαν συνολικά 8 επενδυτικά σχέδια, εκ των οποίων 3 στον κλάδο 63-Δραστηριότητες υπηρεσιών πληροφορίας, 2 στον

κλάδο 71-Αρχιτεκτονικές δραστηριότητες και 3 τα οποία αφορούν μεταποιητικές και άλλες δραστηριότητες (βλ. Πίνακας 3.11, ΠΑΡΑΡΤΗΜΑ).

- Στην Περιφέρεια Πελοποννήσου, όπου εντάχθηκαν συνολικά 24 επενδυτικά σχέδια, 19 αφορούν μεταποιητικές και άλλες δραστηριότητες και 5 αφορούν στον κλάδο 63-Δραστηριότητες υπηρεσιών πληροφορίας (βλ. Πίνακας 3.12, ΠΑΡΑΡΤΗΜΑ).
- Τέλος, στην Περιφέρεια Στερεάς Ελλάδας, όπου εντάχθηκαν συνολικά 18 επενδυτικά σχέδια, 11 αφορούν μεταποιητικές δραστηριότητες, 3 αφορούν στον κλάδο 63-Δραστηριότητες υπηρεσιών πληροφορίας και 4 άλλες δραστηριότητες (βλ. Πίνακας 3.13, ΠΑΡΑΡΤΗΜΑ).

Εξετάζοντας τα ενταγμένα επενδυτικά σχέδια ανά μέγεθος & είδος επιχείρησης, προκύπτει ότι:

- **το 50,1% των ενταγμένων έργων είναι Υπό σύσταση επιχειρήσεις (φυσικά πρόσωπα άνω των 18 ετών που επιθυμούν να ιδρύσουν πολύ μικρές & μικρές επιχειρήσεις),**
- το 43,7% είναι **Νέες πολύ μικρές & μικρές επιχειρήσεις (έχουν κλείσει από τουλάχιστον μία έως και πέντε πλήρεις διαχειριστικές χρήσεις)** και
- το 6,2% είναι **Νεοσύστατες πολύ μικρές & μικρές επιχειρήσεις (έχουν κάνει έναρξη αλλά δεν έχουν κλείσει μια πλήρη διαχειριστική χρήση)** (βλ. Πίνακας 4, ΠΑΡΑΡΤΗΜΑ).

Η κατανομή αυτή του μεγέθους και είδους των επιχειρήσεων φαίνεται να διαφοροποιείται ανά Περιφέρεια, με τις Περιφέρειες Πελοποννήσου, Νοτίου Αιγαίου και Στερεάς Ελλάδας να έχουν μεγαλύτερο ποσοστό Υπό σύσταση επιχειρήσεων και τις Περιφέρειες Βορείου Αιγαίου και Ηπείρου μικρότερο ποσοστό Υπό σύσταση επιχειρήσεων (βλ. Πίνακας 5, ΠΑΡΑΡΤΗΜΑ).

Τέλος, λαμβάνοντας υπόψη ότι οι **γυναίκες** έχουν χαμηλότερο ποσοστό από το μέσο όρο στη δημιουργία νέων επιχειρήσεων, το Πρόγραμμα προέβλεπε την παροχή κινήτρων, με τη μορφή βαθμολογικού μπόνους 10% σε **Υπό σύσταση επιχειρήσεις από γυναίκες επιχειρηματίες**, προκειμένου να αντιμετωπιστούν οι ειδικές ανεπάρκειες της αγοράς που αντιμετωπίζουν οι γυναίκες, όσον αφορά στην πρόσβαση σε χρηματοδότηση. Σύμφωνα με τα στοιχεία των εντάξεων, 73 Υπό-σύσταση επιχειρήσεις από γυναίκες επιχειρηματίες, οι οποίες αντιπροσωπεύουν το **16,6%** του συνόλου των ενταγμένων έργων, έλαβαν το βαθμολογικό μπόνους (βλ. Πίνακας 6, ΠΑΡΑΡΤΗΜΑ).

Ανάλυση στοιχείων Καινοτομίας

Για τις ανάγκες του Προγράμματος με τον όρο *Καινοτομία* νοείται η ανανέωση και η διεύρυνση του φάσματος προϊόντων και υπηρεσιών και των συναφών αγορών, η καθιέρωση νέων μεθόδων σχεδιασμού, παραγωγής, εφοδιασμού και διανομής, η εισαγωγή αλλαγών στη διαχείριση, την οργάνωση της εργασίας, τις συνθήκες εργασίας και τις δεξιότητες του εργατικού δυναμικού, καλύπτει και τους τέσσερις τύπους καινοτομίας: καινοτομία προϊόντος, καινοτομία διεργασιών, καινοτομία

μάρκετινγκ/οργανωτική καινοτομία, οικο-καινοτομία, σύμφωνα με τις διεθνείς οδηγίες για τη συλλογή και ερμηνεία δεδομένων καινοτομίας.

Εξετάζοντας το **χαρακτηρισμό της καινοτομίας** των ενταγμένων επενδυτικών σχεδίων διαπιστώνουμε ότι το **95% των ενταγμένων έργων εισάγουν στην αγορά καινοτομίες, οι οποίες εντάσσονται στην ομάδα Α** «Εισαγωγή στην αγορά ενός νέου ή σημαντικά βελτιωμένου σε σχέση με τα βασικά του χαρακτηριστικά, τις τεχνικές προδιαγραφές, το ενσωματωμένο λογισμικό ή άλλα μη υλικά συστατικά, προτιθέμενες χρήσεις ή τη φιλικότητα προς τον χρήστη προϊόντος, υπηρεσίας, ή διαδικασίας, ή η εισαγωγή στοιχείων οικολογικής καινοτομίας σύμφωνα με τον ορισμό της σελ. 3 του Οδηγού του Προγράμματος. Οι μεταβολές καθαρά αισθητικής φύσεως δεν περιλαμβάνονται».

Το 63,6% των ενταγμένων επενδυτικών σχεδίων εισάγουν στις λειτουργίες τους καινοτομίες, οι οποίες εντάσσονται στην ομάδα Β «Εισαγωγή στις λειτουργίες της επιχείρησης μίας νέας ή σημαντικά βελτιωμένης διαδικασίας παραγωγής, μεθόδου παροχής και διανομής ή διαδικασίας υποστήριξης για τα αγαθά ή τις υπηρεσίες ή η εισαγωγή στοιχείων οικολογικής καινοτομίας σύμφωνα με τον ορισμό της σελ. 3 του Οδηγού του Προγράμματος. Το αποτέλεσμα της διαδικασίας θα πρέπει να είναι σημαντικό σε σχέση με τον όγκο της παραγωγής, την ποιότητα των προϊόντων ή το κόστος παραγωγής και διανομής. Καθαρά οργανωτικές ή διοικητικές μεταβολές δεν περιλαμβάνονται». Ενώ, το 58,8% των ενταγμένων έργων αφορούν καινοτομίες που εντάσσονται και στις δυο ομάδες (βλ. Σχήμα 1).

Σχήμα 1

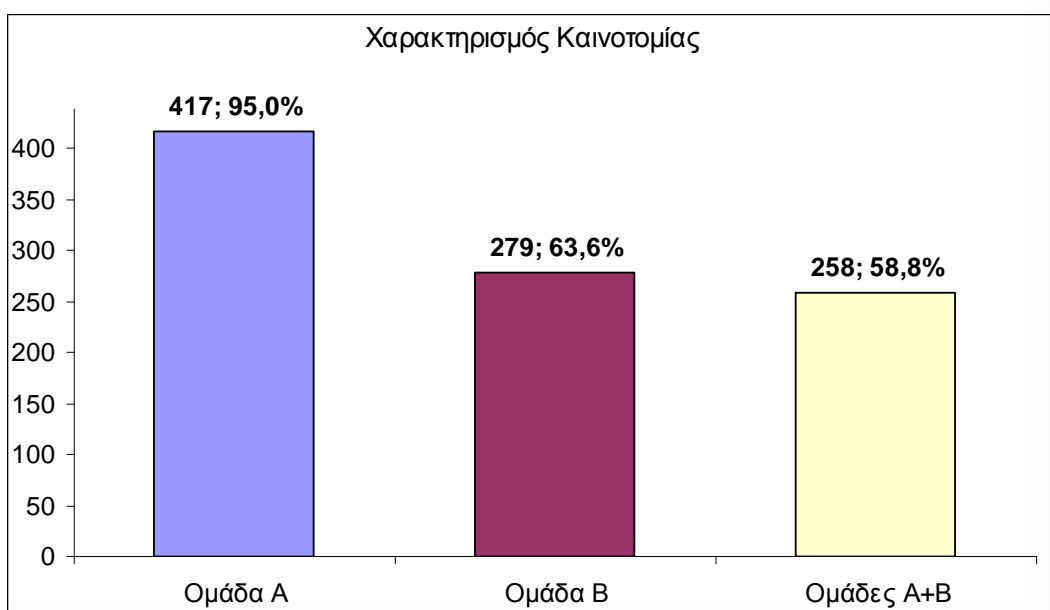

Αναλύοντας τα **στοιχεία κυριότητας** της Καινοτομίας/Πρωτοτυπίας (Ιδιοκτησία – Νομή – Κατοχή - Ίδιον δικαίωμα εκμετάλλευσης) και ειδικότερα αν «Υπάρχουν πιστοποιητικά κυριότητας ή/και εκμετάλλευσης-χρήσης σχετικών μεμονωμένων ή συνδυασμών/συστημάτων **διπλωμάτων ευρεσιτεχνίας**, πατέντων, πνευματικών δικαιωμάτων, δικαιωμάτων αποκλειστικής χρήσης και διάθεσης προϊόντων, υπηρεσιών ή διαδικασιών από διαπιστευμένους φορείς ή αρχές της ημεδαπής και της αλλοδαπής τα οποία παρέχουν κάλυψη/κατοχύρωση σε: A1 Επίπεδο Ελληνικής Επικράτειας, A2 Ευρωπαϊκό Επίπεδο και A3 Παγκόσμιο επίπεδο» προκύπτουν τα εξής συμπεράσματα:

Από το σύνολο των ενταγμένων έργων, το 27,3%, δηλαδή 120 επενδυτικά σχέδια έχουν στην κυριότητά τους δικαιώματα ιδιοκτησίας για την καινοτομία που εισάγουν στο επίπεδο της ελληνικής επικράτειας.

Το 18,5% των ενταγμένων έργων έχουν στην κυριότητά τους δικαιώματα ιδιοκτησίας στο επίπεδο της Ευρωπαϊκής Ένωσης, ενώ το 16,9% των επενδυτικών σχεδίων έχει στην κυριότητά του δικαιώματα ιδιοκτησίας σε παγκόσμιο επίπεδο (βλέπε Σχήμα 2).

Σχήμα 2

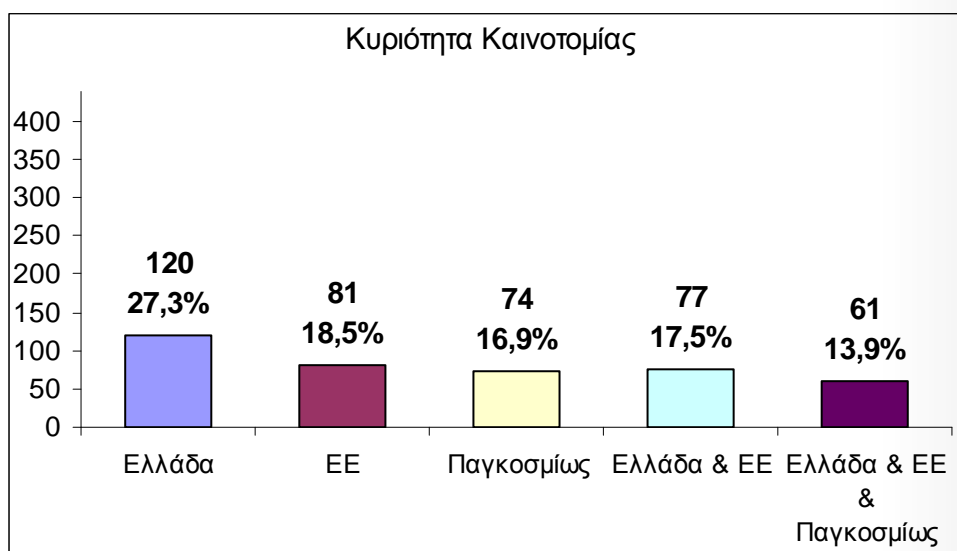

Εξετάζοντας την **κλαδική και περιφερειακή διάσταση** των 74 επενδυτικών σχεδίων που έχουν στην κυριότητά τους **δικαιώματα ιδιοκτησίας** σε παγκόσμιο επίπεδο, προκύπτει ότι:

Οι 5 κλάδοι που συγκεντρώνουν τα περισσότερα επενδυτικά σχέδια είναι ο κλάδος 63-Δραστηριότητες υπηρεσιών πληροφορίας με 13 επενδυτικά σχέδια, ο κλάδος 62-Δραστηριότητες προγραμματισμού Η/Υ, παροχής συμβουλών με 12 επενδυτικά σχέδια, ο κλάδος 26-Κατασκευή ηλεκτρονικών υπολογιστών, ηλεκτρονικών και οπτικών προϊόντων με 8 επενδυτικά σχέδια, ο κλάδος 72-Επιστημονική έρευνα και ανάπτυξη με 5 επενδυτικά σχέδια και ο κλάδος 58-Εκδοτικές δραστηριότητες με 5 επενδυτικά σχέδια.

Σε περιφερειακό επίπεδο, 43 επενδυτικά σχέδια συγκεντρώνονται στην Περιφέρεια Αττικής, 10 στην Περιφέρεια Κεντρικής Μακεδονίας, 4 στην Περιφέρεια Πελοποννήσου και 4 στην Περιφέρεια Νοτίου Αιγαίου.

Αναφορικά με το είδος των επιχειρήσεων, παρατηρούμε ότι 35 επενδυτικά σχέδια που έχουν στην κυριότητά τους δικαιώματα ιδιοκτησίας σε παγκόσμιο επίπεδο έχουν κατατεθεί από Υπό-σύσταση επιχειρήσεις, 33 από νέες και 6 από νεοσύστατες επιχειρήσεις.

Διερευνώντας το στοιχείο της Εξασφάλισης-παραχώρησης χρήσης για οκτώ (8) χρόνια από την ημερομηνία υποβολής της πρότασης και ειδικότερα αν «Τεκμηριώνεται η εξασφάλιση δικαιωμάτων χρήσης ή κυριότητας χρήσης μεμονωμένων ή συνδυασμών υπαρχόντων διπλωμάτων ευρεσιτεχνίας ή πατέντων ή πνευματικών δικαιωμάτων ή δικαιωμάτων αποκλειστικής χρήσης και διάθεσης τρίτων, από φορείς της ημεδαπής και της αλλοδαπής τα οποία παρέχουν κάλυψη / κατοχύρωση σε: B1 Επίπεδο ελληνικής επικράτειας, B2 Ευρωπαϊκό επίπεδο και B3 Παγκόσμιο επίπεδο» προκύπτουν τα εξής συμπεράσματα:

Από το σύνολο των ενταγμένων έργων, το 26,9%, δηλαδή 118 επενδυτικά σχέδια έχουν εξασφαλίσει τα δικαιώματα χρήσης της καινοτομίας που εισάγουν για τουλάχιστον 8 χρόνια στο επίπεδο της ελληνικής επικράτειας.

Το 17,8% των ενταγμένων έργων έχουν εξασφαλίσει τα δικαιώματα χρήσης στο επίπεδο της Ευρωπαϊκής Ένωσης, ενώ το 17,8% των επενδυτικών σχεδίων έχει εξασφαλίσει τα δικαιώματα χρήσης της καινοτομίας που εισάγουν για τουλάχιστον 8 χρόνια σε παγκόσμιο επίπεδο (βλ. Σχήμα 3).

Σχήμα 3

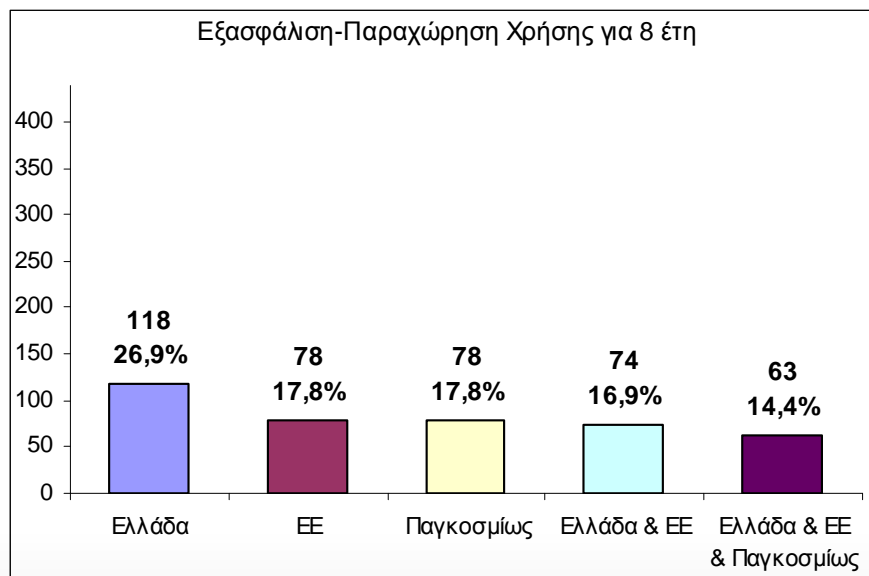

Εξετάζοντας την **κλαδική και περιφερειακή διάσταση** των 78 επενδυτικών σχεδίων που έχουν εξασφαλίσει τα **δικαιώματα χρήσης της καινοτομίας** που εισάγουν για τουλάχιστον 8 χρόνια σε παγκόσμιο επίπεδο, προκύπτει ότι:

Οι 5 κλάδοι που συγκεντρώνουν τα περισσότερα επενδυτικά σχέδια είναι ο κλάδο 62-Δραστηριότητες προγραμματισμού Η/Υ, παροχής συμβουλών με 14 επενδυτικά σχέδια, ο κλάδος 63-Δραστηριότητες υπηρεσιών πληροφορίας με 12 επενδυτικά σχέδια, ο κλάδος 26-Κατασκευή ηλεκτρονικών υπολογιστών, ηλεκτρονικών και οπτικών προϊόντων με 7 επενδυτικά σχέδια, ο κλάδος 58-Εκδοτικές δραστηριότητες με 6 επενδυτικά σχέδια και ο κλάδος 20-Παραγωγή χημικών ουσιών και προϊόντων με 6 επενδυτικά σχέδια.

Σε περιφερειακό επίπεδο, 39 επενδυτικά σχέδια συγκεντρώνονται στην Περιφέρεια Αττικής, 12 στην Περιφέρεια Κεντρικής Μακεδονίας και 5 στην Περιφέρεια Πελοποννήσου.

Αναφορικά με το είδος των επιχειρήσεων, παρατηρούμε ότι 38 επενδυτικά σχέδια που έχουν εξασφαλίσει τα δικαιώματα χρήσης της καινοτομίας που εισάγουν για τουλάχιστον 8 χρόνια σε παγκόσμιο επίπεδο έχουν κατατεθεί από Υπό-σύσταση επιχειρήσεις, 33 από νέες και 7 από νεοσύστατες επιχειρήσεις.

Αναλύοντας τις Πηγές Προέλευσης της Καινοτομίας/Πρωτοτυπίας των ενταγμένων έργων και λαμβάνοντας υπόψη ότι οι επιχειρηματίες μπορούσαν να επιλέξουν περισσότερες από μια κατηγορία ως πηγή, προκύπτει ότι το 82,9% των καινοτομιών πηγάζουν από Νέους (πρωτότυπους) συνδυασμούς υπαρχουσών τεχνολογιών ή/και γνώσης, το 82,5% από τη Σύλληψη σχετικής ιδέας από τον επενδυτή (ή άλλου προσώπου που τέθηκε στη διάθεσή του επενδυτή), το 76,8% από Αξιοποίηση αποτελεσμάτων τεκμηριωμένης εργασιακής (εμπειρική τεχνογνωσία) ή επιχειρηματικής εμπειρίας. Το 71,3% των καινοτομιών που εισάγουν τα ενταγμένα επενδυτικά σχέδια προέκυψε από Νέες τεχνολογικές εξελίξεις και το 59,2% πηγάζει από Μη κατοχυρωμένη γνώση επιστημονικού, τεχνολογικού (π.χ. αδημοσίευτη έρευνα) ή μη τεχνολογικού χαρακτήρα του βασικού μετόχου ή της επιχείρησης ή άλλου προσώπου που τέθηκε στη διάθεσή των επενδυτών (βλ. Σχήμα 4).

Σχήμα 4

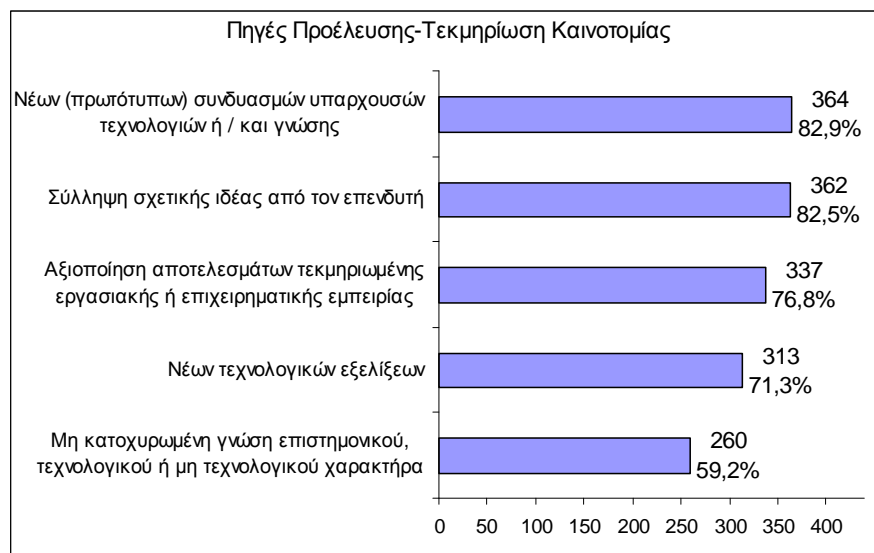

Εξετάζοντας τη διαφοροποίηση και τα αναμενόμενα αποτελέσματα που θα προκύψουν από την εφαρμογή της καινοτομίας, προκύπτει ότι το 95,9% των ενταγμένων έργων αναμένει να επιτύχει Διαφοροποίηση / βελτίωση ποιότητας προϊόντων / παροχής υπηρεσιών, το 94,3% Διαφοροποίηση / βελτίωση τεχνικών / τεχνολογικών χαρακτηριστικών προϊόντος/υπηρεσίας διεργασίας και το 91,6% Αξιοποίηση νέων τεχνολογιών στην παραγωγή / διάθεση υπηρεσιών. Ωστόσο, σημαντικό είναι επίσης ότι το 44,9% των ενταγμένων έργων αναμένει να Αξιοποιήσει νέα/προηγμένα υλικά (βλ. Πίνακα 7, ΠΑΡΑΡΤΗΜΑ).

Διερευνώντας τα στοιχεία των Συνεργασιών των ενταγμένων επενδυτικών σχεδίων, προκύπτει ότι για το 87,9% των επενδυτικών σχεδίων έχουν στο αντικείμενο της επένδυσης χαρακτηριστικά βιομηχανικής αγοράς (B2B), για το 84,3% έχουν εξασφαλιστεί συσχετισμοί κατοχυρωμένης παραγωγής – διάθεσης προϊόντος / υπηρεσίας. Για το 80,0% των επενδυτικών σχεδίων υπάρχουν (ή προβλέπονται) τεκμηριωμένες συνεργασίες / συνέργειες με άλλες εταιρίες σχετικές με το αντικείμενο της επένδυσης και για το 58,8% των επενδυτικών σχεδίων έχει εξασφαλιστεί / υπάρχει τεκμηριωμένη πρόβλεψη συνεργασίας με επιστημονικούς / ερευνητικούς / τεχνολογικούς φορείς, πιστοποιημένα εργαστήρια κτλ, για θέματα τεχνικής / επιστημονικής / τεχνολογικής υποστήριξης (βλ. Πίνακα 8, ΠΑΡΑΡΤΗΜΑ).

Εξετάζοντας τα χαρακτηριστικά της θέσης υλοποίησης των ενταγμένων επιχειρηματικών έργων, προκύπτει ότι 17 επενδυτικά έργα θα υλοποιηθούν σε περιοχή ΒΕΠΕ, 17 σε θεσμοθετημένο Τεχνολογικό πάρκο, 16 σε θεσμοθετημένη θερμοκοιτίδα επιχειρήσεων, ενώ 4 επενδυτικά σχέδια θα υλοποιηθούν σε εγκεκριμένο Cluster (βλ. Πίνακα 9, ΠΑΡΑΡΤΗΜΑ).

Αναλύοντας τα χαρακτηριστικά σκοπιμότητας της επένδυσης και των αναμενόμενων στόχων των ενταγμένων επενδυτικών έργων, προκύπτει ότι το 97,9% των έργων στοχεύει στην αύξηση της κερδοφορίας, το 97,7% στην ενίσχυση της ανταγωνιστικής θέσης της επιχείρησης στην εγχώρια αγορά και τη διατήρηση - αύξηση της απασχόλησης και το 97,5% στοχεύει στην είσοδο σε νέες αγορές ή σε αναπτυσσόμενες αγορές ανοικτού ανταγωνισμού και θετικών προοπτικών (βλ. Πίνακα 10, ΠΑΡΑΡΤΗΜΑ).

Τέλος, αναλύοντας τη σύνθεση του χρηματοδοτικού σχήματος των ενταγμένων επενδυτικών σχεδίων, προκύπτει ότι μόλις το 16,9% του συνόλου, δηλαδή **74 επιχειρήσεις, συμπεριέλαβαν στο χρηματοδοτικό τους σχήμα τραπεζικό δανεισμό**. Το συνολικό ύψος τραπεζικού δανεισμού ανήλθε σε 2.106.095,54€, αντιπροσωπεύοντας μόλις το 2,75% του συνόλου του επιχορηγούμενου προϋπολογισμού (βλ. Σχήμα 5).

Σχήμα 5

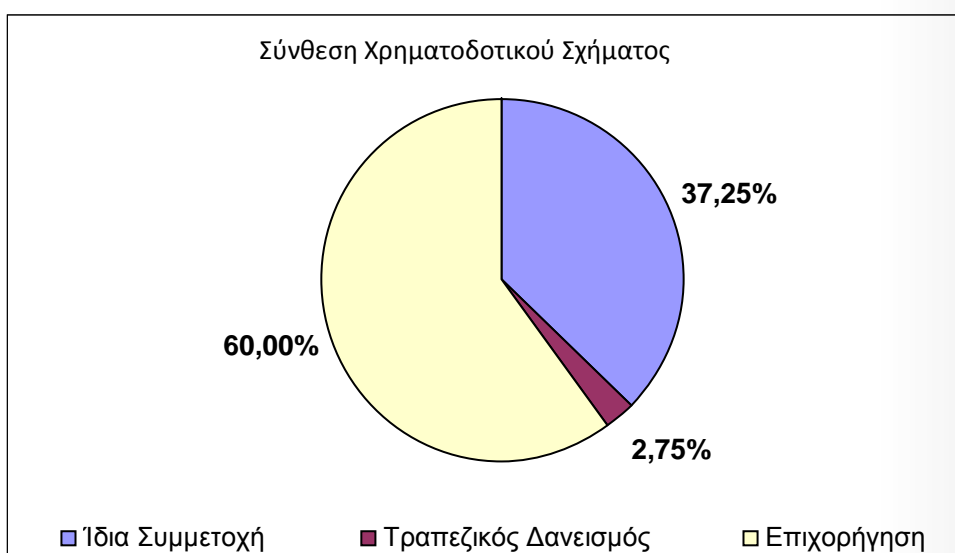

Επικεντρώνοντας την ανάλυση στις 74 επιχειρήσεις που έλαβαν τραπεζικό δανεισμό, προκύπτει ότι ο τραπεζικός δανεισμός αντιπροσωπεύει το 14,4% του συνόλου του επιχορηγούμενου προϋπολογισμού. Το ύψος του τραπεζικού δανεισμού αυτών των 74 επιχειρήσεων κυμαίνεται από 5.500€ έως 45.000€ και το μέσο ύψος τραπεζικού δανεισμού ανέρχεται στα 28.461€.

Ενδεικτικά ενταγμένα επενδυτικά σχέδια

Στο σημείο αυτό παρατίθενται ενδεικτικά ορισμένα επιχειρηματικά σχέδια που φαίνεται να έχουν καλές πιθανότητες επιτυχίας, σύμφωνα και με τις προτάσεις των χειριστών του Προγράμματος του ΕΦΕΠΑΕ Α.Ε.

1. ΝΕΚ-00225 Υπηρεσίες σχεδιασμού και ανάπτυξης τεχνολογιών της πληροφορίας (υπό σύσταση επιχείρηση)

Η καινοτομία αφορά σε ένα νέο πληροφορικό σύστημα που θα αναπτυχθεί όπου τα βασικά λειτουργικά του χαρακτηριστικά είναι η διαχείριση αγροτικών εκμεταλλεύσεων με τη χρήση μοντέλων - καλλιεργητικών πρωτοκόλλων, βέλτιστων γεωργικών πρακτικών. Οι τεχνικές του προδιαγραφές βασίζονται στην τεχνολογία cloud computing και το μοντέλο διάθεσης είναι το λογισμικό ως υπηρεσία σε συνδρομητική βάση.

2. ΝΕΚ-00331 Κατασκευή επιβατικών αυτοκινήτων (υπό σύσταση επιχείρηση)

Η καινοτομικότητα του σχεδίου έγκειται στην προμήθεια καλουπιών για τη δημιουργία μίας νέας σειράς οχημάτων ρεπλικες. Η επιχείρηση σκοπεύει να δημιουργήσει μία νέα ολοκληρωμένη γραμμή παραγωγής, όπου θα πραγματοποιούνται οι τεχνικοί έλεγχοι των οχημάτων. Με το παρόν επενδυτικό σχέδιο, η επενδύτρια δημιουργεί σημαντικές οικονομίες κλίμακας, ικανές να δημιουργήσουν την απαραίτητη τεχνογνωσία για τον πραγματικό στόχο της επιχείρησης, τη δημιουργία πρωτοτύπου οχήματος με το σήμα της.

3. ΝΕΚ-00455 Κοπή, μορφοποίηση και τελική επεξεργασία μαρμάρου (νέα επιχείρηση)

Η εταιρία θα σχεδιάσει και θα παράγει έναν παθητικό θερμικό τοίχο μάζας από μαρμάρινες κυψέλες και νερό, το οποίο εντάσσεται στα παθητικά ηλιακά συστήματα θέρμανσης που αξιοποιούν την ηλιακή ακτινοβολία και θερμότητα για τη θέρμανση κατοικιών με σκοπό την εξοικονόμηση ενέργειας και τη μείωση της κατανάλωσης καυσίμων.

4. ΝΕΚ-00627 Επεξεργασία λυμάτων (νέα επιχείρηση)

Η εταιρία προτείνει μέσω του σχεδίου, την εισαγωγή της στον κλάδο της μεταποίησης, με την παραγωγή βιολογικών λιπασμάτων από αγροτικά απόβλητα. Συγκεκριμένα, η εταιρία θα εισάγει στην αγορά ένα νέο σύνθετο λίπασμα που θα καλύπτει πλήρως τις ανάγκες των βιοκαλλιεργητών, ενώ παράλληλα θα διευρύνει το φάσμα παροχής υπηρεσιών της με την αξιοποίηση της τεχνικής γνώσης και εμπειρίας από την εκμετάλλευση της μονάδας.

5. ΝΕΚ-00888 Τεχνικές δοκιμές και αναλύσεις (νέα επιχείρηση)

Η προτεινόμενη καινοτομία αφορά στη δημιουργία εργαστηρίου που θα παρέχει ολοκληρωμένη υπηρεσία ελέγχου των προϊόντων κρέατος (σκευασμάτων κιμά, λουκάνικα) και όχι την απλή μικροβιακή ανάλυση αυτών, όπως είθισται σήμερα. Η όλη υπηρεσία θα είναι βελτιωμένη σε σχέση με τα βασικά της χαρακτηριστικά, καθώς

περιλαμβάνει συμβουλή για την ορθή και σύννομη χρήση των επιμέρους προσθέτων (συντηρητικών κ.τ.λ.), τη χημική ανάλυση ως προς τα πρόσθετα αυτά, και τη μικροβιακή ανάλυση με τη χρήση μίας επίσης βελτιωμένης τεχνολογίας.

6. ΝΕΚ-00919 Υπηρεσίες ανάπτυξης και υποστήριξης λογισμικού πολυμέσων (υπό σύσταση επιχείρηση)

Η προτεινόμενη καινοτομία αφορά στη δημιουργία της *mpeme* που είναι μία μικρή ηλεκτρονική συσκευή. Λειτουργεί καταγράφοντας όλα τα εισερχόμενα MIDI μηνύματα και αποθηκεύοντας τα σε μία σειρά μικρού μεγέθους SMF αρχείων. Αποτελεί σύλληψη ενός καινοτόμου τρόπου για να καταγράφεται η εκτέλεση ενός χειριστή μουσικού ηλεκτρονικού οργάνου, χωρίς να υπάρχει η ανάγκη για την έναρξη της καταγραφής από τον χρήστη.

7. ΝΕΚ-01009 Υπηρεσίες ανάπτυξης και υποστήριξης λογισμικού εφαρμογών τηλεματικής (νέα επιχείρηση)

Πρόκειται για καινοτομία στον τομέα της παροχής υπηρεσιών. Συγκεκριμένα τα κύρια σημεία καινοτομίας των προτεινόμενων υπηρεσιών είναι τα παρακάτω: χρήση τεχνολογίας RDS/TMC για τη μετάδοση κυκλοφοριακών δεδομένων, χρήση τεχνολογίας Floating Car data για τη συλλογή κυκλοφοριακών δεδομένων και χρήση iTravel, η οποία κάνοντας χρήση Bluetooth υπολογίζει πραγματικούς χρόνους ταξιδιού επί του οδικού δικτύου. Έχει εφαρμοστεί αυτή τη στιγμή μόνο στην Ολλανδία και μέσω του παρόντος έργου θα χρησιμοποιηθεί για πρώτη φορά και στην Ελλάδα.

8. ΝΕΚ-01478 Παραγωγή παρασκευασμάτων ομορφιάς, μακιγιάζ ή φροντίδας του δέρματος (υπό σύσταση επιχείρηση)

Η καινοτομία αφορά στην παρασκευή και εμπορία ενός νέου προϊόντος κρέμας της που συνδυάζει της ευεργετικές ιδιότητες του ελαιόλαδου και του όζοντος στο δέρμα. Το οζονέλαιο καταπολεμά μια πληθώρα δερματικών παθήσεων, καθώς επίσης και στην καταπολέμηση της κυτταρίτιδας και των ραγάδων.

9. ΝΕΚ-01718 Παραγωγή αδένων και άλλων οργάνων-εκχυλισμάτων τους και άλλων ανθρώπινων ή ζωικών ουσιών (υπό σύσταση επιχείρηση)

Η καινοτομία αφορά στη δημιουργία κυτταρικών σειρών βλαστοκυττάρων που εκφράζουν μόνιμα γονίδια επιλογής. Η καινοτομία απευθύνεται σε φαρμακευτικές εταιρείες που ψάχνουν νέα φάρμακα, ερευνητικά κέντρα και νοσοκομεία που κάνουν κλινικές μελέτες.

10. ΝΕΚ-01798 Υπηρεσίες έρευνας στη βιολογία (νέα επιχείρηση)

Η καινοτομία αφορά στη δημιουργία και εισαγωγή στην αγορά ενός νέου βελτιωμένου προϊόντος. Συγκεκριμένα, ενώ μέχρι σήμερα προσφέρεται από την εταιρία στην αγορά το προϊόν που λέγεται "Ανάλυση DNA για την έρευνα κληρονομικότητας στον καρκίνο του μαστού διάρκειας 4 εβδομάδων" το νέο προϊόν "Ανάλυση PGM για την έρευνα κληρονομικότητας στον καρκίνο του μαστού διάρκειας 4 ημερών" θα χρησιμοποιήσει

μια καινούρια - βελτιωμένη διαδικασία παραγωγής νέου προϊόντος με γρήγορο χρόνο παράδοσης, καλύτερη τιμή και μεγαλύτερη πιστότητα.

11. NEK-01820 Κατασκευή μεταλλικών λεβήτων, χωρητικότητας > 300 lt, όχι για κεντρική θέρμανση (υπό σύσταση επιχείρηση)

Η καινοτομία αφορά στον τομέα της οικολογικής καινοτομίας και ειδικότερα στην ανάπτυξη ενός συστήματος παραγωγής καθαρών αερίων προς καύση (GASIFIER), αξιοποιώντας τη διαθέσιμη βιομάζα, με τελικό στόχο την παραγωγή καθαρής και φθηνής ενέργειας διαφόρων μορφών (θερμική-ψυκτική-κινητική-ηλεκτρική).

12. NEK-02000 Υπηρεσίες έρευνας και ανάπτυξης προϊόντων διαδραστικών πολυμέσων (νέα επιχείρηση)

Η καινοτομία του σχεδίου αφορά την παραγωγή fulldomes movies υψηλής ανάλυσης με εφαρμογή σε εκπαιδευτικές χρήσεις (ταινίες για πλανητάρια). Η καινοτομία του προτεινόμενου επενδυτικού σχεδίου αφορά στην ενσωμάτωση ζωντανών πλάνων που αποκτήθηκαν χρησιμοποιώντας είτε την τεχνική timelapse φωτογράφισης (διαδοχική συνεχόμενη φωτογράφιση), είτε τη λήψη βίντεο στη δημιουργία των full dome movies που θα επιτρέψουν στην εταιρία να προχωρήσει στην παραγωγή προϊόντων με μία πληθώρα θεμάτων συμπεριλαμβανομένων των τομέων του φυσικού περιβάλλοντος, της αρχαιολογίας ή πολιτιστικών events (θεατρικές παραστάσεις, μαριονέτες κ.λπ.).

13. NEK-02036 Παραγωγή απολυμαντικών (νέα επιχείρηση)

Το παρόν σχέδιο επιδιώκει να παράγει και να εισάγει στην αγορά, νέες καινοτομικές σειρές προϊόντων στο χώρο των οικολογικών απορρυπαντικών - απολυμαντικών στη βιομηχανική αγορά καθαρισμού των μεγάλων εγκαταστάσεων (ξενοδοχεία, νοσοκομεία/κλινικές, σχολεία, δημόσια κτίρια κ.λπ.) και των εταιριών καθαρισμού, μάλιστα με προϊόντα υγρής μορφής και όχι ξηρής (σε κόκκους).

14. NEK-02247 Υπηρεσίες έρευνας και πειραματικής ανάπτυξης στις ιατρικές επιστήμες (νέα επιχείρηση)

Η καινοτομία στο συγκεκριμένο προϊόν έγκειται στο συνδυασμό διαθέσιμης, υφιστάμενης, γνώσης – εμπειρίας, η οποία οδηγεί στη δημιουργία φορητής συσκευής ψηφιακής καταγραφής ηλεκτροκαρδιογραφήματος με διεπαφή BT ή wifi ελληνικής παραγωγής.

15. NEK-02444 Υπηρεσίες σχεδιασμού και ανάπτυξης τεχνολογιών της πληροφορίας για εφαρμογές (υπό σύσταση επιχείρηση)

Η επιχείρηση έχει ως στόχο τη δημιουργία ενός καινοτόμου προϊόντος e-health που θα προσφέρεται ως υπηρεσία. Η νέα υπηρεσία θα αποτελεί ολοκληρωμένη και ενοποιημένη λύση για προσωποποιημένες υπηρεσίες ηλεκτρονικής υγείας με cloud computing technologies.

16. ΝΕΚ-02585 Υπηρεσίες περιβαλλοντικής έρευνας (νέα επιχείρηση)

Η καινοτομία αφορά στον τομέα της τεχνολογικής καινοτομίας σε περιβαλλοντικές εφαρμογές. Συγκεκριμένα μέχρι σήμερα η διαχείριση της περιβαλλοντικής έρευνας είχε να κάνει μόνο με αισθητήρες εδάφους (για τους αέριους ρύπους) καθώς και με πολύωρες περιηγήσεις για τον εντοπισμό και ποσοτικοποίηση της στερεάς και υγρής ρύπανσης. Με τον συνδυασμό του καινοτόμου εξοπλισμού της τεχνολογίας των αερομοντέλων UAV με την τεχνολογία της γεωδαισίας για την παραγωγή ακριβέστατων μοντέλων εδάφους και τη μετεωρολογία για την εφαρμογή των κινήσεων των αέριων μαζών επιτυγχάνουμε τη βελτιστοποίηση της περιβαλλοντικής έρευνας τόσο από πλευράς χρόνου όσο και από πλευράς ακρίβειας.

17. ΝΕΚ-02417 Παραγωγή χρωμάτων και βερνικιών με βάση πολυμερή (υπό σύσταση επιχείρηση)

Η υπό σύσταση εταιρεία προτίθεται να δημιουργήσει παραγωγική μονάδα στην Ελλάδα με σκοπό την παραγωγή τριών στεγανωτικών προϊόντων με τη χρήση νανοτεχνολογίας.

18. ΝΕΚ-01580 Διαδικτυακές πύλες, υπηρεσίες έρευνας στην ψυχολογία (υπό σύσταση επιχείρηση)

Το iSmood ως ένα νέο ψηφιακό κοινωνικό δίκτυο, που δεν επιδιώκει όμως τον ανταγωνισμό με τα υπάρχοντα αλλά την ολοκλήρωση, και ως μέσο για τη συλλογή και την ανάλυση της ανθρώπινης διάθεσης σε ατομικό, συλλογικό και ανά επιχείρηση επίπεδο, αποτελεί εξολοκλήρου μια καινοτομία. Μέσα από αυτή την πλατφόρμα θα δημιουργηθεί μία βάση δεδομένων η οποία θα ενημερώνεται δυναμικά, προσφέροντας πληροφόρηση για το πώς το σύνολο των ανθρώπων επηρεάζεται βάσει της διάθεσης. Στη συνέχεια, βάσει αυτής της πληροφόρησης, οι συμμετέχουσες επιχειρήσεις θα μπορούν να βελτιώσουν την οργανωσιακή διάθεση και παράλληλα να προγραμματίσουν τις επόμενες κινήσεις τους στην αγορά, γνωρίζοντας και προβλέποντας τη διάθεση του καταναλωτικού τους κοινού.

19. ΝΕΚ-02160 Δραστηριότητας προγραμματισμού ηλεκτρονικών συστημάτων (υπό σύσταση επιχείρηση)

Σκοπός του σχεδίου είναι η ανάπτυξη μιας πλατφόρμας συλλογής και επεξεργασίας πληροφοριών από sensors, την επεξεργασία τους αλλά και τη χρήση της πληροφορίας, σε συνδυασμό με τις ανάγκες και τους στόχους του χρήστη για την καθημερινή του ζωή. Η καινοτομία της προσέγγισης έγκειται στην επεξεργασία όλων των παραπάνω για χρήση όχι σε «βιομηχανικό» περιβάλλον αλλά στην καθημερινότητα του χρήστη (δουλειά, σπίτι κ.λπ.) αλλά και στο φυσικό και ψηφιακό του περιβάλλον. Στόχος μας είναι να αναπτύξουμε ένα “πολυδιάστατο” ημερολόγιο που δεν θα λαμβάνει μόνο τον χρόνο υπόψη του αλλά και το τι συμβαίνει κάθε στιγμή στο περιβάλλον γύρω μας και πώς αυτό μας επηρεάζει.

20. ΝΕΚ-00082 Παραγωγή ενώσεων με αμινική ομάδα (υπό σύσταση επιχείρηση)

Η παραγωγή ενδοεδρικών φουλλερενίων με χημικές λειτουργικές ομάδες και συγκεκριμένες ιδιότητες είναι ένα καινοτομικό αντικείμενο σε Παγκόσμιο επίπεδο και όχι μόνο στον Ελληνικό χώρο. Τόσο η μέθοδος παραγωγής τους όσο και τα ίδια τα παραγόμενα υλικά είναι πρωτοποριακά. Ειδικά στην περίπτωση ενδοεδρικών φουλλερενίων όπως το N@C60 η απαραίτητη τεχνογνωσία υπάρχει μόνο σε 2-3 εργαστήρια παγκοσμίως. Ο επενδυτής είναι ένας από τους πρωτεργάτες της μελέτης αυτού του μορίου και βρίσκεται στο top-5 των επιστημόνων παγκοσμίως με βάση τον αριθμό σχετικών επιστημονικών δημοσιεύσεων (πηγή: web of science).

ΠΑΡΑΡΤΗΜΑ

Πίνακας 1 Ενταγμένα Έργα ανά Περιφέρεια Επένδυσης			
Περιφέρεια Υλοποίησης	Πλήθος Εντάξεων	Επιχορηγούμενος Π/Υ	Δημόσια Δαπάνη
ΑΝΑΤΟΛΙΚΗ ΜΑΚΕΔΟΝΙΑ & ΘΡΑΚΗ	15	2.075.386 €	1.245.232 €
ΑΤΤΙΚΗ	205	26.782.026 €	16.069.216 €
ΒΟΡΕΙΟ ΑΙΓΑΙΟ	4	747.269 €	448.362 €
ΔΥΤΙΚΗ ΕΛΛΑΔΑ	22	3.521.415 €	2.112.849 €
ΔΥΤΙΚΗ ΜΑΚΕΔΟΝΙΑ	4	794.423 €	476.654 €
ΗΠΕΙΡΟΣ	12	1.594.518 €	956.711 €
ΘΕΣΣΑΛΙΑ	14	2.540.554 €	1.524.333 €
ΙΟΝΙΑ ΝΗΣΙΑ	6	722.844 €	433.706 €
ΚΕΝΤΡΙΚΗ ΜΑΚΕΔΟΝΙΑ	74	12.316.177 €	7.389.706 €
ΚΡΗΤΗ	33	4.320.067 €	2.592.040 €
ΝΟΤΙΟ ΑΙΓΑΙΟ	8	991.843 €	595.106 €
ΠΕΛΟΠΟΝΝΗΣΟΣ	24	3.695.047 €	2.217.028 €
ΣΤΕΡΕΑ ΕΛΛΑΔΑ	18	3.033.540 €	1.820.124 €
Σύνολο Ελλάδας	439	63.135.109,78 €	37.881.065,87 €

Πίνακας 2 Ενταγμένα Έργα ανά Κλάδο Οικονομικής Δραστηριότητας (ΚΑΔ)			
ΚΑΔ	Περιγραφή	Πλήθος Εντάξεων	Ποσοστό
62	Δραστηριότητες προγραμματισμού ηλεκτρονικών υπολογιστών, παροχής συμβουλών και συναφείς δραστηριότητες	94	21,4%
63	Δραστηριότητες υπηρεσιών πληροφορίας	78	17,8%
72	Επιστημονική έρευνα και ανάπτυξη	31	7,1%
26	Κατασκευή ηλεκτρονικών υπολογιστών, ηλεκτρονικών και οπτικών προϊόντων	24	5,5%
71	Αρχιτεκτονικές δραστηριότητες και δραστηριότητες μηχανικών τεχνικές δοκιμές και αναλύσεις	18	4,1%
20	Παραγωγή χημικών ουσιών και προϊόντων	17	3,9%
58	Εκδοτικές δραστηριότητες	17	3,9%
10	Βιομηχανία τροφίμων	15	3,4%
18	Εκτυπώσεις και αναπαραγωγή προεγγεγραμμένων μέσων	14	3,2%
25	Κατασκευή μεταλλικών προϊόντων, με εξαίρεση τα μηχανήματα και τα είδη εξοπλισμού	14	3,2%
28	Κατασκευή μηχανημάτων και ειδών εξοπλισμού π.δ.κ.α.	12	2,7%
32	Άλλες μεταποιητικές δραστηριότητες	12	2,7%
22	Κατασκευή προϊόντων από ελαστικό (καουτσούκ) και πλαστικές ύλες	9	2,1%
38	Συλλογή, επεξεργασία και διάθεση απορριμμάτων- ανάκτηση υλικών	8	1,8%
61	Τηλεπικοινωνίες	8	1,8%
16	Βιομηχανία ξύλου και κατασκευή προϊόντων από ξύλο και φελλό, εκτός από έπιπλα- κατασκευή ειδών καλαθοποιίας και σπαρτοπλεκτικής	6	1,4%
39	Δραστηριότητες εξυγίανσης και άλλες υπηρεσίες για τη διαχείριση αποβλήτων	6	1,4%
74	Άλλες επαγγελματικές, επιστημονικές και τεχνικές δραστηριότητες	6	1,4%
23	Παραγωγή άλλων μη μεταλλικών ορυκτών προϊόντων	5	1,1%
27	Κατασκευή ηλεκτρολογικού εξοπλισμού	5	1,1%
33	Επισκευή και εγκατάσταση μηχανημάτων και εξοπλισμού	5	1,1%
91	Δραστηριότητες βιβλιοθηκών αρχειοφυλακείων μουσείων και λοιπές πολιτιστικές δραστηριότητες	5	1,1%
11	Ποτοποιία	4	0,9%
21	Παραγωγή βασικών φαρμακευτικών προϊόντων και φαρμακευτικών σκευασμάτων	4	0,9%
37	Επεξεργασία λυμάτων	4	0,9%
01	Φυτική και ζωική παραγωγή, θήρα και συναφείς δραστηριότητες	3	0,7%
14	Κατασκευή ειδών ένδυσης	2	0,5%
15	Βιομηχανία δέρματος και δερμάτινων ειδών	2	0,5%
17	Χαρτοποιία και κατασκευή χάρτινων προϊόντων	2	0,5%
24	Παραγωγή βασικών μετάλλων	2	0,5%
30	Κατασκευή λοιπού εξοπλισμού μεταφορών	2	0,5%
36	Συλλογή επεξεργασία και παροχή νερού	2	0,5%
08	Λοιπά ορυχεία και λατομεία	1	0,2%
13	Παραγωγή κλωστοϋφαντουργικών υλών	1	0,2%
29	Κατασκευή μηχανοκίνητων οχημάτων, ρυμουλκούμενων και ήμιρυμουλκούμενων οχημάτων	1	0,2%
Σύνολο Ελλάδας		439	100,0%

Πίνακας 3.1 Ενταγμένα Έργα ανά Περιφέρεια & Κλάδο Οικονομικής Δραστηριότητας		Πλήθος Εντάξεων	Ποσοστό
63	Δραστηριότητες υπηρεσιών πληροφορίας	3	20,0%
71	Αρχιτεκτονικές δραστηριότητες και δραστηριότητες μηχανικών τεχνικές δοκιμές και αναλύσεις	3	20,0%
20	Παραγωγή χημικών ουσιών και προϊόντων	2	13,3%
62	Δραστηριότητες προγραμματισμού ηλεκτρονικών υπολογιστών, παροχής συμβουλών και συναφείς δραστηριότητες	2	13,3%
01	Φυτική και ζωική παραγωγή, θήρα και συναφείς δραστηριότητες	1	6,7%
10	Βιομηχανία τροφίμων	1	6,7%
11	Ποτοποιία	1	6,7%
22	Κατασκευή προϊόντων από ελαστικό (καουτσούκ) και πλαστικές ύλες	1	6,7%
38	Συλλογή, επεξεργασία και διάθεση απορριμμάτων- ανάκτηση υλικών	1	6,7%
Σύνολο Ελλάδας		15	100,0%

Πίνακας 3.2 Ενταγμένα Έργα ανά Περιφέρεια & Κλάδο Οικονομικής Δραστηριότητας		Πλήθος Εντάξεων	Ποσοστό
62	Δραστηριότητες προγραμματισμού ηλεκτρονικών υπολογιστών, παροχής συμβουλών και συναφείς δραστηριότητες	53	25,9%
63	Δραστηριότητες υπηρεσιών πληροφορίας	45	22,0%
72	Επιστημονική έρευνα και ανάπτυξη	19	9,3%
58	Εκδοτικές δραστηριότητες	14	6,8%
26	Κατασκευή ηλεκτρονικών υπολογιστών, ηλεκτρονικών και οπτικών προϊόντων	13	6,3%
32	Άλλες μεταποιητικές δραστηριότητες	7	3,4%
18	Εκτυπώσεις και αναπαραγωγή προεγγεγραμμένων μέσων	6	2,9%
71	Αρχιτεκτονικές δραστηριότητες και δραστηριότητες μηχανικών τεχνικές δοκιμές και αναλύσεις	6	2,9%
25	Κατασκευή μεταλλικών προϊόντων, με εξαίρεση τα μηχανήματα και τα είδη εξοπλισμού	5	2,4%
28	Κατασκευή μηχανημάτων και ειδών εξοπλισμού π.δ.κ.α.	5	2,4%
61	Τηλεπικοινωνίες	5	2,4%
10	Βιομηχανία τροφίμων	4	2,0%
22	Κατασκευή προϊόντων από ελαστικό (καουτσούκ) και πλαστικές ύλες	3	1,5%
27	Κατασκευή ηλεκτρολογικού εξοπλισμού	3	1,5%
33	Επισκευή και εγκατάσταση μηχανημάτων και εξοπλισμού	3	1,5%
39	Δραστηριότητες εξυγίανσης και άλλες υπηρεσίες για τη διαχείριση αποβλήτων	3	1,5%
15	Βιομηχανία δέρματος και δερμάτινων ειδών	2	1,0%
17	Χαρτοποιία και κατασκευή χάρτινων προϊόντων	2	1,0%
91	Δραστηριότητες βιβλιοθηκών αρχειοφυλακείων μουσείων και λοιπές πολιτιστικές δραστηριότητες	2	1,0%
08	Λοιπά ορυχεία και λατομεία	1	0,5%
21	Παραγωγή βασικών φαρμακευτικών προϊόντων και φαρμακευτικών σκευασμάτων	1	0,5%
30	Κατασκευή λοιπού εξοπλισμού μεταφορών	1	0,5%
37	Επεξεργασία λυμάτων	1	0,5%
74	Άλλες επαγγελματικές, επιστημονικές και τεχνικές δραστηριότητες	1	0,5%
Σύνολο Ελλάδας		205	100,0%

Πίνακας 3.3 Ενταγμένα Έργα ανά Περιφέρεια & Κλάδο Οικονομικής Δραστηριότητας		Πλήθος Εντάξεων	Ποσοστό
11	Ποτοποιία	1	25,0%
25	Κατασκευή μεταλλικών προϊόντων, με εξαίρεση τα μηχανήματα και τα είδη εξοπλισμού	1	25,0%
38	Συλλογή, επεξεργασία και διάθεση απορριμμάτων- ανάκτηση υλικών	1	25,0%
63	Δραστηριότητες υπηρεσιών πληροφορίας	1	25,0%
Σύνολο Ελλάδας		4	100,0%

Περιφέρεια Υλοποίησης	ΔΥΤΙΚΗ ΕΛΛΑΔΑ		
Πίνακας 3.4 Ενταγμένα Έργα ανά Περιφέρεια & Κλάδο Οικονομικής Δραστηριότητας			
ΚΑΔ Επένδυσης	Περιγραφή ΚΑΔ Επένδυσης	Πλήθος Εντάξεων	Ποσοστό
62	Δραστηριότητες προγραμματισμού ηλεκτρονικών υπολογιστών, παροχής συμβουλών και συναφείς δραστηριότητες	6	27,3%
20	Παραγωγή χημικών ουσιών και προϊόντων	2	9,1%
58	Εκδοτικές δραστηριότητες	2	9,1%
72	Επιστημονική έρευνα και ανάπτυξη	2	9,1%
10	Βιομηχανία τροφίμων	1	4,5%
14	Κατασκευή ειδών ένδυσης	1	4,5%
21	Παραγωγή βασικών φαρμακευτικών προϊόντων και φαρμακευτικών σκευασμάτων	1	4,5%
24	Παραγωγή βασικών μετάλλων	1	4,5%
25	Κατασκευή μεταλλικών προϊόντων, με εξαίρεση τα μηχανήματα και τα είδη εξοπλισμού	1	4,5%
26	Κατασκευή ηλεκτρονικών υπολογιστών, ηλεκτρονικών και οπτικών προϊόντων	1	4,5%
28	Κατασκευή μηχανημάτων και ειδών εξοπλισμού π.δ.κ.α.	1	4,5%
38	Συλλογή, επεξεργασία και διάθεση απορριμμάτων- ανάκτηση υλικών	1	4,5%
61	Τηλεπικοινωνίες	1	4,5%
63	Δραστηριότητες υπηρεσιών πληροφορίας	1	4,5%
Σύνολο Ελλάδας		22	100,0%

Περιφέρεια Υλοποίησης	ΔΥΤΙΚΗ ΜΑΚΕΔΟΝΙΑ		
Πίνακας 3.5 Ενταγμένα Έργα ανά Περιφέρεια & Κλάδο Οικονομικής Δραστηριότητας			
ΚΑΔ Επένδυσης	Περιγραφή ΚΑΔ Επένδυσης	Πλήθος Εντάξεων	Ποσοστό
01	Φυτική και ζωική παραγωγή, θήρα και συναφείς δραστηριότητες	1	25,0%
14	Κατασκευή ειδών ένδυσης	1	25,0%
37	Επεξεργασία λυμάτων	1	25,0%
63	Δραστηριότητες υπηρεσιών πληροφορίας	1	25,0%
Σύνολο Ελλάδας		4	100,0%

Περιφέρεια Υλοποίησης	ΗΠΕΙΡΟΣ		
Πίνακας 3.6 Ενταγμένα Έργα ανά Περιφέρεια & Κλάδο Οικονομικής Δραστηριότητας			
ΚΑΔ Επένδυσης	Περιγραφή ΚΑΔ Επένδυσης	Πλήθος Εντάξεων	Ποσοστό
62	Δραστηριότητες προγραμματισμού ηλεκτρονικών υπολογιστών, παροχής συμβουλών και συναφείς δραστηριότητες	3	25,0%
26	Κατασκευή ηλεκτρονικών υπολογιστών, ηλεκτρονικών και οπτικών προϊόντων	2	16,7%
38	Συλλογή, επεξεργασία και διάθεση απορριμμάτων- ανάκτηση υλικών	2	16,7%
16	Βιομηχανία ξύλου και κατασκευή προϊόντων από ξύλο και φελλό, εκτός από έπιπλα- κατασκευή ειδών καθαθοποιίας και σπαρτοπλεκτικής	1	8,3%
22	Κατασκευή προϊόντων από ελαστικό (καουτσούκ) και πλαστικές ύλες	1	8,3%
33	Επισκευή και εγκατάσταση μηχανημάτων και εξοπλισμού	1	8,3%
61	Τηλεπικοινωνίες	1	8,3%
71	Αρχιτεκτονικές δραστηριότητες και δραστηριότητες μηχανικών τεχνικές δοκιμές και αναλύσεις	1	8,3%
Σύνολο Ελλάδας		12	100,0%

Πίνακας 3.7 Ενταγμένα Έργα ανά Περιφέρεια & Κλάδο Οικονομικής Δραστηριότητας		Πλήθος Εντάξεων	Ποσοστό
18	Εκτυπώσεις και αναπαραγωγή προεγγεγραμμένων μέσων	3	21,4%
62	Δραστηριότητες προγραμματισμού ηλεκτρονικών υπολογιστών, παροχής συμβουλών και συναφείς δραστηριότητες	2	14,3%
22	Κατασκευή προϊόντων από ελαστικό (καουτσούκ) και πλαστικές ύλες	1	7,1%
24	Παραγωγή βασικών μετάλλων	1	7,1%
25	Κατασκευή μεταλλικών προϊόντων, με εξαίρεση τα μηχανήματα και τα είδη εξοπλισμού	1	7,1%
37	Επεξεργασία λυμάτων	1	7,1%
39	Δραστηριότητες εξυγίανσης και άλλες υπηρεσίες για τη διαχείριση αποβλήτων	1	7,1%
63	Δραστηριότητες υπηρεσιών πληροφορίας	1	7,1%
71	Αρχιτεκτονικές δραστηριότητες και δραστηριότητες μηχανικών τεχνικές δοκιμές και αναλύσεις	1	7,1%
72	Επιστημονική έρευνα και ανάπτυξη	1	7,1%
91	Δραστηριότητες βιβλιοθηκών αρχειοφυλακείων μουσείων και λοιπές πολιτιστικές δραστηριότητες	1	7,1%
Σύνολο Ελλάδας		14	100,0%

Πίνακας 3.8 Ενταγμένα Έργα ανά Περιφέρεια & Κλάδο Οικονομικής Δραστηριότητας		Πλήθος Εντάξεων	Ποσοστό
62	Δραστηριότητες προγραμματισμού ηλεκτρονικών υπολογιστών, παροχής συμβουλών και συναφείς δραστηριότητες	2	33,3%
11	Ποιοποίηση	1	16,7%
22	Κατασκευή προϊόντων από ελαστικό (καουτσούκ) και πλαστικές ύλες	1	16,7%
58	Εκδοτικές δραστηριότητες	1	16,7%
63	Δραστηριότητες υπηρεσιών πληροφορίας	1	16,7%
Σύνολο Ελλάδας		6	100,0%

Πίνακας 3.9 Ενταγμένα Έργα ανά Περιφέρεια & Κλάδο Οικονομικής Δραστηριότητας		Πλήθος Εντάξεων	Ποσοστό
62	Δραστηριότητες προγραμματισμού ηλεκτρονικών υπολογιστών, παροχής συμβουλών και συναφείς δραστηριότητες	14	18,9%
63	Δραστηριότητες υπηρεσιών πληροφορίας	10	13,5%
20	Παραγωγή χημικών ουσιών και προϊόντων	9	12,2%
72	Επιστημονική έρευνα και ανάπτυξη	5	6,8%
10	Βιομηχανία τροφίμων	4	5,4%
26	Κατασκευή ηλεκτρονικών υπολογιστών, ηλεκτρονικών και οπτικών προϊόντων	4	5,4%
18	Εκτυπώσεις και αναπαραγωγή προεγγεγραμμένων μέσων	3	4,1%
23	Παραγωγή άλλων μη μεταλλικών ορυκτών προϊόντων	3	4,1%
21	Παραγωγή βασικών φαρμακευτικών προϊόντων και φαρμακευτικών σκευασμάτων	2	2,7%
25	Κατασκευή μεταλλικών προϊόντων, με εξαίρεση τα μηχανήματα και τα είδη εξοπλισμού	2	2,7%
28	Κατασκευή μηχανημάτων και ειδών εξοπλισμού π.δ.κ.α.	2	2,7%
36	Συλλογή επεξεργασία και παροχή νερού	2	2,7%
38	Συλλογή, επεξεργασία και διάθεση απορριμμάτων· ανάκτηση υλικών	2	2,7%
39	Δραστηριότητες εξυγίανσης και άλλες υπηρεσίες για τη διαχείριση αποβλήτων	2	2,7%
74	Άλλες επαγγελματικές, επιστημονικές και τεχνικές δραστηριότητες	2	2,7%
13	Παραγωγή κλωστοϋφαντουργικών υλών	1	1,4%
16	Βιομηχανία ξύλου και κατασκευή προϊόντων από ξύλο και φελλό, εκτός από έπιπλα· κατασκευή ειδών καθαθοποιίας και σπαρτοπλεκτικής	1	1,4%
29	Κατασκευή μηχανοκίνητων οχημάτων, ρυμουλκούμενων και ημιρυμουλκούμενων οχημάτων	1	1,4%
30	Κατασκευή λοιπού εξοπλισμού μεταφορών	1	1,4%
33	Επισκευή και εγκατάσταση μηχανημάτων και εξοπλισμού	1	1,4%
37	Επεξεργασία λυμάτων	1	1,4%
61	Τηλεπικοινωνίες	1	1,4%
71	Αρχιτεκτονικές δραστηριότητες και δραστηριότητες μηχανικών τεχνικές δοκιμές και αναλύσεις	1	1,4%
Σύνολο Ελλάδας		74	100,0%

Περιφέρεια Υλοποίησης	ΚΡΗΤΗ		
Πίνακας 3.10 Ενταγμένα Έργα ανά Περιφέρεια & Κλάδο Οικονομικής Δραστηριότητας			
ΚΑΔ Επένδυσης	Περιγραφή ΚΑΔ Επένδυσης	Πλήθος Εντάξεων	Ποσοστό
62	Δραστηριότητες προγραμματισμού ηλεκτρονικών υπολογιστών, παροχής συμβουλών και συναφείς δραστηριότητες	9	27,3%
63	Δραστηριότητες υπηρεσιών πληροφορίας	4	12,1%
72	Επιστημονική έρευνα και ανάπτυξη	4	12,1%
71	Αρχιτεκτονικές δραστηριότητες και δραστηριότητες μηχανικών τεχνικές δοκιμές και αναλύσεις	3	9,1%
10	Βιομηχανία τροφίμων	2	6,1%
25	Κατασκευή μεταλλικών προϊόντων, με εξαίρεση τα μηχανήματα και τα είδη εξοπλισμού	2	6,1%
74	Άλλες επαγγελματικές, επιστημονικές και τεχνικές δραστηριότητες	2	6,1%
16	Βιομηχανία ξύλου και κατασκευή προϊόντων από ξύλο και φελλό, εκτός από έπιπλα- κατασκευή ειδών καλαθοποιίας και σπαρτοπλεκτικής	1	3,0%
18	Εκτυπώσεις και αναπαραγωγή προεγγεγραμμένων μέσων	1	3,0%
20	Παραγωγή χημικών ουσιών και προϊόντων	1	3,0%
26	Κατασκευή ηλεκτρονικών υπολογιστών, ηλεκτρονικών και οπτικών προϊόντων	1	3,0%
28	Κατασκευή μηχανημάτων και ειδών εξοπλισμού π.δ.κ.α.	1	3,0%
32	Άλλες μεταποιητικές δραστηριότητες	1	3,0%
91	Δραστηριότητες βιβλιοθηκών αρχειοφυλακείων μουσείων και λοιπές πολιτιστικές δραστηριότητες	1	3,0%
Σύνολο Ελλάδας		33	100,0%

Περιφέρεια Υλοποίησης	ΝΟΤΙΟ ΑΙΓΑΙΟ		
Πίνακας 3.11 Ενταγμένα Έργα ανά Περιφέρεια & Κλάδο Οικονομικής Δραστηριότητας			
ΚΑΔ Επένδυσης	Περιγραφή ΚΑΔ Επένδυσης	Πλήθος Εντάξεων	Ποσοστό
63	Δραστηριότητες υπηρεσιών πληροφορίας	3	37,5%
71	Αρχιτεκτονικές δραστηριότητες και δραστηριότητες μηχανικών τεχνικές δοκιμές και αναλύσεις	2	25,0%
25	Κατασκευή μεταλλικών προϊόντων, με εξαίρεση τα μηχανήματα και τα είδη εξοπλισμού	1	12,5%
27	Κατασκευή ηλεκτρολογικού εξοπλισμού	1	12,5%
38	Συλλογή, επεξεργασία και διάθεση απορριμμάτων- ανάκτηση υλικών	1	12,5%
Σύνολο Ελλάδας		8	100,0%

Περιφέρεια Υλοποίησης	ΠΕΛΟΠΟΝΝΗΣΟΣ		
Πίνακας 3.12 Ενταγμένα Έργα ανά Περιφέρεια & Κλάδο Οικονομικής Δραστηριότητας			
ΚΑΔ Επένδυσης	Περιγραφή ΚΑΔ Επένδυσης	Πλήθος Εντάξεων	Ποσοστό
63	Δραστηριότητες υπηρεσιών πληροφορίας	5	20,8%
26	Κατασκευή ηλεκτρονικών υπολογιστών, ηλεκτρονικών και οπτικών προϊόντων	3	12,5%
28	Κατασκευή μηχανημάτων και ειδών εξοπλισμού π.δ.κ.α.	3	12,5%
32	Άλλες μεταποιητικές δραστηριότητες	3	12,5%
23	Παραγωγή άλλων μη μεταλλικών ορυκτών προϊόντων	2	8,3%
62	Δραστηριότητες προγραμματισμού ηλεκτρονικών υπολογιστών, παροχής συμβουλών και συναφείς δραστηριότητες	2	8,3%
10	Βιομηχανία τροφίμων	1	4,2%
11	Ποτοποιία	1	4,2%
16	Βιομηχανία ξύλου και κατασκευή προϊόντων από ξύλο και φελλό, εκτός από έπιπλα- κατασκευή ειδών καλαθοποιίας και σπαρτοπλεκτικής	1	4,2%
20	Παραγωγή χημικών ουσιών και προϊόντων	1	4,2%
22	Κατασκευή προϊόντων από ελαστικό (καουτσούκ) και πλαστικές ύλες	1	4,2%
91	Δραστηριότητες βιβλιοθηκών αρχειοφυλακείων μουσείων και λοιπές πολιτιστικές δραστηριότητες	1	4,2%
Σύνολο Ελλάδας		24	100,0%

Περιφέρεια Υλοποίησης		ΣΤΕΡΕΑ ΕΛΛΑΔΑ	
Πίνακας 3.13 Ενταγμένα Έργα ανά Περιφέρεια & Κλάδο Οικονομικής Δραστηριότητας			
ΚΑΔ Επένδυσης	Περιγραφή ΚΑΔ Επένδυσης	Πλήθος Εντάξεων	Ποσοστό
63	Δραστηριότητες υπηρεσιών πληροφορίας	3	16,7%
10	Βιομηχανία τροφίμων	2	11,1%
16	Βιομηχανία ξύλου και κατασκευή προϊόντων από ξύλο και φελλό, εκτός από έπιπλα- κατασκευή ειδών καλαθοποιίας και σπαστοπλεκτικής	2	11,1%
20	Παραγωγή χημικών ουσιών και προϊόντων	2	11,1%
01	Φυτική και ζωική παραγωγή, θήρα και συναφείς δραστηριότητες	1	5,6%
18	Εκτυπώσεις και αναπαραγωγή προεγγεγραμμένων μέσων	1	5,6%
22	Κατασκευή προϊόντων από ελαστικό (καουτσούκ) και πλαστικές ύλες	1	5,6%
25	Κατασκευή μεταλλικών προϊόντων, με εξαίρεση τα μηχανήματα και τα είδη εξοπλισμού	1	5,6%
27	Κατασκευή ηλεκτρολογικού εξοπλισμού	1	5,6%
32	Άλλες μεταποιητικές δραστηριότητες	1	5,6%
62	Δραστηριότητες προγραμματισμού ηλεκτρονικών υπολογιστών, παροχής συμβουλών και συναφείς δραστηριότητες	1	5,6%
71	Αρχιτεκτονικές δραστηριότητες και δραστηριότητες μηχανικών τεχνικές δοκιμές και αναλύσεις	1	5,6%
74	Άλλες επαγγελματικές, επιστημονικές και τεχνικές δραστηριότητες	1	5,6%
Σύνολο Ελλάδας		18	100,0%

Πίνακας 4 Ενταγμένα Έργα ανά Είδος Επιχείρησης			
Είδος Επιχείρησης	Πλήθος Εντάξεων	Επιχορηγούμενος Π/Υ	Δημόσια Δαπάνη
Νέα	192	26.337.434 €	15.802.461 €
Νεοσύστατη	27	3.446.383 €	2.067.830 €
Υπό σύσταση	220	33.351.293 €	20.010.776 €
Γενικό άθροισμα	439	63.135.109,78 €	37.881.065,87 €

Πίνακας 5 Ενταγμένα Έργα ανά Περιφέρεια & Είδος Επιχείρησης			
Περιφέρεια Υλοποίησης	Είδος Επιχείρησης	Πλήθος Εντάξεων	Ποσοστό
ΑΝΑΤΟΛΙΚΗ ΜΑΚΕΔΟΝΙΑ & ΘΡΑΚΗ	Νέα	7	46,7%
	Νεοσύστατη	1	6,7%
	Υπό σύσταση	7	46,7%
Σύνολο - ΑΝΑΤΟΛΙΚΗ ΜΑΚΕΔΟΝΙΑ & ΘΡΑΚΗ		15	100,0%
ΑΤΤΙΚΗ	Νέα	95	46,3%
	Νεοσύστατη	19	9,3%
	Υπό σύσταση	91	44,4%
Σύνολο - ΑΤΤΙΚΗ		205	100,0%
ΒΟΡΕΙΟ ΑΙΓΑΙΟ	Νέα	3	75,0%
	Υπό σύσταση	1	25,0%
Σύνολο - ΒΟΡΕΙΟ ΑΙΓΑΙΟ		4	100,0%
ΔΥΤΙΚΗ ΕΛΛΑΔΑ	Νέα	9	40,9%
	Υπό σύσταση	13	59,1%
Σύνολο - ΔΥΤΙΚΗ ΕΛΛΑΔΑ		22	100,0%
ΔΥΤΙΚΗ ΜΑΚΕΔΟΝΙΑ	Νέα	2	50,0%
	Υπό σύσταση	2	50,0%
Σύνολο - ΔΥΤΙΚΗ ΜΑΚΕΔΟΝΙΑ		4	100,0%
ΗΠΕΙΡΟΣ	Νέα	8	66,7%
	Υπό σύσταση	4	33,3%
Σύνολο - ΗΠΕΙΡΟΣ		12	100,0%
ΘΕΣΣΑΛΙΑ	Νέα	5	35,7%
	Νεοσύστατη	1	7,1%
	Υπό σύσταση	8	57,1%
Σύνολο - ΘΕΣΣΑΛΙΑ		14	100,0%
ΙΟΝΙΑ ΝΗΣΙΑ	Νέα	2	33,3%
	Νεοσύστατη	1	16,7%
	Υπό σύσταση	3	50,0%
Σύνολο - ΙΟΝΙΑ ΝΗΣΙΑ		6	100,0%
ΚΕΝΤΡΙΚΗ ΜΑΚΕΔΟΝΙΑ	Νέα	31	41,9%
	Νεοσύστατη	1	1,4%
	Υπό σύσταση	42	56,8%
Σύνολο - ΚΕΝΤΡΙΚΗ ΜΑΚΕΔΟΝΙΑ		74	100,0%
ΚΡΗΤΗ	Νέα	14	42,4%
	Νεοσύστατη	1	3,0%
	Υπό σύσταση	18	54,5%
Σύνολο - ΚΡΗΤΗ		33	100,0%
ΝΟΤΙΟ ΑΙΓΑΙΟ	Νέα	2	25,0%
	Νεοσύστατη	1	12,5%
	Υπό σύσταση	5	62,5%
Σύνολο - ΝΟΤΙΟ ΑΙΓΑΙΟ		8	100,0%
ΠΕΛΟΠΟΝΝΗΣΟΣ	Νέα	9	37,5%
	Υπό σύσταση	15	62,5%
Σύνολο - ΠΕΛΟΠΟΝΝΗΣΟΣ		24	100,0%
ΣΤΕΡΕΑ ΕΛΛΑΔΑ	Νέα	5	27,8%
	Νεοσύστατη	2	11,1%
	Υπό σύσταση	11	61,1%
Σύνολο - ΣΤΕΡΕΑ ΕΛΛΑΔΑ		18	100,0%

Πίνακας 6 Ενταγμένα Έργα με Πριμοδότηση Γυναικείας Επιχειρηματικότητας

Βonus Γυναικείας Επιχ.	Πλήθος Εντάξεων	Ποσοστό
ΝΑΙ	73	16,6%
ΟΧΙ	366	83,4%
Γενικό άθροισμα	439	100,0%

Πίνακας 7

Διαφοροποίηση / Αναμενόμενα αποτελέσματα εφαρμογής της καινοτομίας			
Κατάταξη	Περιγραφή	Πλήθος Εντάξεων	Ποσοστό
1	Διαφοροποίηση / βελτίωση ποιότητας προϊόντων / παροχής υπηρεσιών	421	95,9%
2	Διαφοροποίηση/βελτίωση τεχνικών/τεχνολογικών χαρακτηριστικών προϊόντος/υπηρεσίας διεργασίας	414	94,3%
3	Αξιοποίηση νέων τεχνολογιών στην παραγωγή / διάθεση υπηρεσιών	402	91,6%
4	Διαφοροποίηση / βελτίωση (Αύξηση) ευελιξίας σε είδη και μορφές παραγόμενων προϊόντων / παρεχόμενων υπηρεσιών	384	87,5%
5	Διαφοροποίηση / βελτίωση (βελτιστοποίηση) διαδικασιών / διεργασιών	369	84,1%
6	Διαφοροποίηση / βελτίωση (Μείωση) περιβαλλοντικών επιπτώσεων (περιβαλλοντικό αποτύπωμα) ή συνέχιση διατήρησης κατάστασης μηδενικών περιβαλλοντικών επιπτώσεων	369	84,1%
7	Διαφοροποίηση/βελτίωση μείωσης κόστους παραγωγής/διάθεσης υπηρεσίας	365	83,1%
8	Διαφοροποίηση / βελτίωση (βελτιστοποίηση) λειτουργιών της επιχείρησης ως προς την διαφοροποίηση / βελτίωση (εσωτερικής) προστιθέμενης αξίας	341	77,7%
9	Διαφοροποίηση/βελτίωση παραγωγικότητας/παραγωγικής δυναμικότητας	336	76,5%
10	Διαφοροποίηση / βελτίωση Συμβολής στην τοπική ανάπτυξη με αξιοποίηση τοπικών προϊόντων /υπηρεσιών, ή δεξιοτήτων ή πολιτιστικών στοιχείων	326	74,3%
11	Αξιοποίηση νέων τεχνολογιών στις λοιπές λειτουργίες.	304	69,2%
12	Διαφοροποίηση / βελτίωση συνθηκών υγιεινής και ασφάλειας των εργαζομένων ή / και ασφάλειας προϊόντων και υπηρεσιών.	281	64,0%
13	Διαφοροποίηση / βελτίωση μείωσης κόστους λοιπών λειτουργιών πλην παραγωγής / διάθεσης υπηρεσίας	263	59,9%
14	Διαφοροποίηση / βελτίωση παροχής κοινωνικών υπηρεσιών	226	51,5%
15	Διαφοροποίηση / βελτίωση σε θέματα παραγωγής ενέργειας από ΑΠΕ, εξοικονόμηση ενέργειας, αξιοποίησης αποβλήτων απορριμμάτων κ.α.	212	48,3%
16	Αξιοποίηση νέων / προηγμένων υλικών	197	44,9%

Σημειώνεται ότι μια επιχείρηση μπορεί να καταμετράται σε περισσότερες από μια κατηγορίες.

Πίνακας 8

Συνεργασίες		
Περιγραφή	Πλήθος Εντάξεων	Ποσοστό
Έχει το αντικείμενο της επένδυσης χαρακτηριστικά B2B	386	87,9%
Έχουν εξασφαλιστεί συσχετισμοί καθετοποιημένης παραγωγής – διάθεσης προϊόντος / υπηρεσίας	370	84,3%
Υπάρχουν (ή προβλέπονται) τεκμηριωμένες συνεργασίες / συνέργειες με άλλες εταιρίες σχετικές με το αντικείμενο της επένδυσης	351	80,0%
Έχει εξασφαλιστεί / υπάρχει τεκμηριωμένη πρόβλεψη συνεργασίας με επιστημονικούς / ερευνητικούς / τεχνολογικούς φορείς, πιστοποιημένα εργαστήρια κτλ, για θέματα τεχνικής / επιστημονικής / τεχνολογικής υποστήριξης	258	58,8%

Σημειώνεται ότι μια επιχείρηση μπορεί να καταμετράται σε περισσότερες από μια κατηγορίες.

Πίνακας 9

Χαρακτηριστικά θέσης υλοποίησης επιχειρηματικού σχεδίου		
Το επιχειρηματικό σχέδιο θα υλοποιηθεί :	Πλήθος Εντάξεων	Ποσοστό
Σε περιοχή ΒΕΠΕ	17	3,9%
Σε θεσμοθετημένο Τεχνολογικό πάρκο	17	3,9%
Σε θεσμοθετημένη θερμοκοιτίδα επιχειρήσεων	16	3,6%
Σε περιοχή ΟΠΑΑΧ	12	2,7%
Σε περιοχή ΒΙΟΠΑ	12	2,7%
Σε θεσμοθετημένο ερευνητικό κέντρο / ινστιτούτο της χώρας	7	1,6%
Σε εγκεκριμένο cluster	4	0,9%

Σημειώνεται ότι μια επιχείρηση μπορεί να καταμετράται σε περισσότερες από μια κατηγορίες.

Πίνακας 10

Κατάταξη Χαρακτηριστικών σκοπιμότητας επένδυσης και αναμενόμενων στόχων			
Κατάταξη	Περιγραφή	Πλήθος Εντάξεων	Ποσοστό
1	Αύξηση κερδοφορίας.	430	97,9%
2	Ενίσχυση ανταγωνιστικής θέσης της επιχείρησης στην εγχώρια αγορά.	429	97,7%
3	Διατήρηση - Αύξηση απασχόλησης (υποχρεωτικό) αξιολογούμενης σε ΕΜΕ.	429	97,7%
4	Είσοδο σε νέες αγορές ή σε αναπτυσσόμενες αγορές ανοικτού ανταγωνισμού και θετικών προοπτικών.	428	97,5%
5	Ανάπτυξη και διάθεση προϊόντων / υπηρεσιών σημαντικά ή τελείως διαφοροποιημένων των υφιστάμενων βασικών προϊόντων ή υπηρεσιών με υψηλότερη προστιθέμενη αξία.	427	97,3%
6	Αύξηση κύκλου εργασιών / Εμπορικές Δεσμεύσεις / Πωλήσεις.	418	95,2%
7	Παρουσία σε νέες αγορές ή / και σε Ευρωπαϊκές και Διεθνείς αγορές.	409	93,2%
8	Ανάπτυξη προϊόντων, υπηρεσιών ή/και διαδικασιών πράσινης ανάπτυξης ή / και υψηλών προοπτικών ζήτησης από την εγχώρια ή / και διεθνή αγορά.	392	89,3%
9	Επίτευξη Επιστημονικής ή/και Τεχνολογικής καινοτομίας (σελ. 5 Οδηγού Προγράμματος).	363	82,7%
10	Ενίσχυση ανταγωνιστικής θέσης της επιχείρησης σε διεθνείς αγορές.	344	78,4%
11	Επίτευξη υψηλή ποιότητα επιχειρηματικής ομάδας για τη δημιουργία καινοτομικής επιχειρηματικότητας.	322	73,3%
12	Πράσινη Ανάπτυξη/Προστασία Περιβάλλοντος.	322	73,3%
13	Αξιοποίηση αποτελεσμάτων συνεργασίας / συνέργιας με ερευνητικά ή ακαδημαϊκά ιδρύματα ή / και επιχειρηματικούς εταίρους.	277	63,1%
14	Δημιουργία απασχόλησης σε θέσεις υψηλής έντασης γνώσης.	271	61,7%
15	Επίτευξη Μη-Τεχνολογικής καινοτομίας (σελ. 5 Οδηγού Προγράμματος).	211	48,1%
16	Επίτευξη οργανωτικής καινοτομίας ή/και καινοτομίας marketing (σελ. 5 Οδηγού Προγράμματος).	192	43,7%
17	Ποιοτική αναβάθμιση εταιρικών δομών, προϊόντων, υπηρεσιών.	182	41,5%
18	Δημιουργία νέας καινοτομίας επιχείρησης από γυναίκα/γυναίκες επιχειρηματία/ες με ποσοστό τουλάχιστον 51% και με άσκηση διοίκησης από αυτές.	96	21,9%

Σημειώνεται ότι μια επιχείρηση μπορεί να καταμετράται σε περισσότερες από μια κατηγορίες.

Η μελέτη εκπονήθηκε από τη Δ/ση ΜΜΕ και την Ομάδα Διαχείρισης του StartupGreece της Γενικής Γραμματείας Βιομηχανίας του Υπουργείου Ανάπτυξης, Ανταγωνιστικότητας, Υποδομών, Μεταφορών και Δικτύων με τη συμβολή του ΕΦΕΠΑΕ